

แผนแม่บทระบบเทคโนโลยีสารสนเทศ

(IT Master Plan)

องค์การบริหารส่วนตำบลสนามชัย อำเภอเมืองสุพรรณบุรี จังหวัดสุพรรณบุรี

ประจำปี พ.ศ. ๒๕๖๗ - ๒๕๖๙

บทที่ ๑ บทนำ

๑. ด้านกายภาพ

๑.๑ ที่ตั้งและอาณาเขต

ตำบลสนามชัย ตั้งอยู่ทางทิศตะวันออกเฉียงเหนือของที่ว่าการอำเภอเมืองสุพรรณบุรี จังหวัดสุพรรณบุรี เป็นระยะทางประมาณ ๕ กิโลเมตร โดยมีพิกัดที่ตั้งตำบลที่ ละติจูด ๑๔ องศา ๒๙ ลิปดา ๔ พิลิปดาเหนือ ลองจิจูด ๑๐๐ องศา ๗ ลิปดา ๒๕ พิลิปดาตะวันออก พื้นที่ของตำบลสนามชัย มีทั้งสิ้น ๑๕.๕๒๐๒ ตารางกิโลเมตร หรือประมาณ ๙,๗๐๐.๑๒๕ ไร่ โดยมีอาณาเขต ดังนี้

ทิศเหนือ	ติดต่อกับตำบลโพธิ์พระยา อำเภอเมือง จังหวัดสุพรรณบุรี
ทิศใต้	ติดต่อกับตำบลไผ่ขวาง ตำบลท่าระหัด และตำบลท่าพี่เลี้ยง อำเภอเมือง จังหวัดสุพรรณบุรี
ทิศตะวันออก	ติดต่อกับตำบลดอนมะสังข์ และตำบลดอนตาล อำเภอเมือง จังหวัดสุพรรณบุรี
ทิศตะวันตก	ติดต่อกับพินาแดง ซึ่งมีแม่น้ำท่าจีนกั้นอยู่

๑.๒ ลักษณะภูมิประเทศ

องค์การบริหารส่วนตำบลสนามชัย อยู่ในเขตชานเมืองกึ่งชนบท ซึ่งกำลังขยายตัวและกระจายความเจริญ มีทั้งชุมชน และหมู่บ้านจัดสรรเพิ่มขึ้น เนื่องจากเป็นศูนย์กลางราชการจังหวัดสุพรรณบุรี และเป็นแหล่งศูนย์กลางการขยายสินค้าอุตสาหกรรม ซึ่งมีลักษณะพื้นที่เป็นที่ราบลุ่มส่วนใหญ่เกือบทั้งตำบล และมีพื้นที่ดอนเป็นบางส่วน ตั้งอยู่ทางทิศตะวันออกเฉียงเหนือของแม่น้ำท่าจีน ด้วยพื้นที่ส่วนใหญ่เป็นที่ลุ่มน้ำท่วมถึง ทำให้ในฤดูน้ำหลาก พื้นที่ติดแม่น้ำมักจะมีน้ำท่วมขัง พื้นที่เหมาะแก่การเพาะปลูก ทำนา ทำไร่ ทำประมงน้ำจืด และพาณิชยกรรม พื้นที่อยู่อาศัยประมาณร้อยละ ๖๐ เป็นพื้นที่สำหรับการเกษตร ร้อยละ ๓๐ และมีพื้นที่ส่วนอื่นร้อยละ ๑๐ มี ๓ ฤดูกาล

๑.๓ ลักษณะภูมิอากาศ

อากาศมีลักษณะร้อนชื้น อากาศเปลี่ยนแปลงไปตามฤดู ซึ่งมี ๓ ฤดู ดังนี้

ฤดูร้อน เริ่มตั้งแต่กลางเดือนกุมภาพันธ์ ถึงกลางเดือนพฤษภาคม อากาศร้อนและแห้งแล้ง แต่บางครั้งเกิดพายุฝนฟ้าคะนองและลมกรรโชกแรง ก่อให้เกิดความเสียหายแก่ประชาชนทุกปี จะมีอุณหภูมิตั้งแต่ ๓๕-๓๙.๙ องศาเซลเซียส ร้อนจัด มีอุณหภูมิ ๔๐ องศาเซลเซียสขึ้นไป

ฤดูฝน เริ่มตั้งแต่กลางเดือนพฤษภาคม ฝนตกมากในช่วงเดือนพฤษภาคม ถึงเดือนตุลาคม แต่อาจเกิดฝนทิ้งช่วง ซึ่งอาจนานประมาณ ๑-๒ เดือน ในพื้นที่องค์การบริหารส่วนตำบลเคยเกิดอุทกภัยรุนแรง มีฝนตกหนัก และน้ำท่วม รวมทั้งเคยเกิดวาตภัยในตำบลด้วย

ฤดูหนาว เริ่มตั้งแต่กลางเดือนพฤศจิกายน ถึงกลางเดือนกุมภาพันธ์ ในช่วงกลางเดือนพฤศจิกายน จะนานราว ๑-๒ สัปดาห์ เป็นช่วงเปลี่ยนฤดูจากฤดูฝนเป็นฤดูหนาว อากาศแปรปรวนไม่แน่นอน อาจเริ่มมีอากาศเย็นหรืออาจยังมีฝนฟ้าคะนอง กลางวันอาจร้อนบ้าง แต่ถ้าอากาศหนาวอุณหภูมิต่ำสุด ประมาณ ๑๕ องศา

๑.๔ ลักษณะของดิน

ลักษณะดินโดยทั่วไปเป็นดินร่วนปนทราย ประมาณร้อยละ ๗๕ ดินลูกรัง ประมาณร้อยละ ๑๕ ดินเหนียว ประมาณร้อยละ ๑๐

๑.๕ ลักษณะของแหล่งน้ำ

มีแหล่งน้ำที่ใช้สำหรับอุปโภคบริโภคและเพื่อการเกษตร ทั้งที่เป็นแหล่งน้ำธรรมชาติและมนุษย์สร้างขึ้น ดังนี้

๑. แหล่งน้ำธรรมชาติ ได้แก่ แม่น้ำท่าจีน ไหลผ่านพื้นที่หมู่บ้าน ตั้งแต่หมู่ ๑ หมู่ ๓ และหมู่ ๔
๒. แหล่งน้ำที่สร้างขึ้น ได้แก่ คลอง จำนวน ๑๑ แห่ง และสระน้ำ จำนวน ๒ แห่ง
 ๑. คลองท่าโขลง ไหลผ่านพื้นที่หมู่ ๕
 ๒. คลองชลประทานบ้านกิโลแปด-ไผ่ขวาง ไหลผ่านพื้นที่หมู่บ้าน ตั้งแต่ หมู่ ๒ ถึงหมู่ ๕
 ๓. คลองยายสุ่ม ไหลผ่านพื้นที่หมู่บ้าน ตั้งแต่หมู่ ๒ ถึงหมู่ ๖
 ๔. คลองห้วยทราย ไหลผ่านพื้นที่หมู่ ๖
 ๕. คลองหนองสำโรง ไหลผ่านพื้นที่หมู่ ๒
 ๖. คลองทุ่งนางหนู ไหลผ่านพื้นที่หมู่ ๒
 ๗. คลองดอนกลาง ไหลผ่านพื้นที่หมู่ ๖
 ๘. คลองวัว ไหลผ่านพื้นที่หมู่ ๑ ถึงหมู่ ๓
 ๙. คลองซอนตะวัน ไหลผ่านพื้นที่หมู่ ๕
 ๑๐. คลองท่าบาง ไหลผ่านพื้นที่หมู่ ๑
 ๑๑. คลองระบายน้ำ ๑ อาร์ ไหลผ่านพื้นที่หมู่ ๔

๑๒. สระหลวงตาเจ๊ก

๑๓. บ่อสาธารณะดอนชะคราม

๒. ด้านการเมือง/การปกครอง

องค์การบริหารส่วนตำบลสนามชัยมีเขตพื้นที่การปกครองทั้งหมด ๖ หมู่บ้าน ประชาชนมีส่วนร่วมในการจัดซื้อจัดจ้างขององค์การบริหารส่วนตำบล ประชาชนให้ความร่วมมือด้านการเลือกตั้งเป็นอย่างดี เช่น การเลือกตั้งสมาชิกสภาและนายกองค์การบริหารส่วนตำบล ในปี พ.ศ. ๒๕๕๕ ประชาชนมาใช้สิทธิเลือกตั้งนายกองค์การบริหารส่วนตำบล ๕,๒๙๑ จากผู้มีสิทธิเลือกตั้งทั้งสิ้น ๗,๙๔๘ คน คิดเป็นร้อยละ ๖๖.๕๗ จำนวนผู้มาใช้สิทธิเลือกตั้งสมาชิกสภาองค์การบริหารส่วนตำบล ๕,๒๓๑ คน จากผู้มีสิทธิเลือกตั้งทั้งสิ้น ๗,๙๒๗ คน คิดเป็นร้อยละ ๖๕.๙๙ ปัญหาการแข่งขันทางการเมืองมีบ้างแต่ไม่สูง ถือเป็นปกติของการแข่งขัน การแก้ไขปัญหาขององค์การบริหารส่วนตำบลคือ ขอความร่วมมือ ผู้นำ เจ้าหน้าที่ที่มีหน้าที่รับผิดชอบให้ระมัดระวัง สอดส่องพฤติกรรม และรายงานนายอำเภอทราบ การรณรงค์ ประชาสัมพันธ์ ให้ข้อมูลที่ต้องเกี่ยวกับข้อกฎหมายของการเลือกตั้งที่กระทำได้และทำไม่ได้ให้ประชาชนได้รับทราบ ปัญหาต่าง ๆ ที่เกิดขึ้น องค์การบริหารส่วนตำบลก็ได้พยายามแก้ไข โดยเริ่มจากการประชุมประชาคมท้องถิ่นทุกชุมชนในเขตองค์การบริหารส่วนตำบล ในการจัดทำแผนพัฒนาท้องถิ่นที่องค์การบริหารส่วนตำบลจัดขึ้น มีประชาชนสนใจเข้าร่วมประชุมทั้งแสดงความคิดเห็นที่หลากหลาย ส่งผลให้องค์การบริหารส่วนตำบลดำเนินงานตามความต้องการของประชาชน ประชาชนได้รับและมีส่วนร่วมในการพัฒนาตำบลสนามชัย นอกจากนี้ องค์การบริหารส่วนตำบลได้จัดโครงการอบรมศึกษา เผยแพร่โครงการต่าง ๆ ทำให้ คณะผู้บริหาร สมาชิกสภาองค์การบริหารส่วนตำบล พนักงานองค์การบริหารส่วนตำบล อสม. ผู้นำชุมชนและประชาชนได้รับความรู้และประสบการณ์ สามารถนำมาพัฒนาตำบลให้เจริญเท่าเทียมกับพื้นที่อื่น ๆ และองค์การบริหารส่วนตำบลมีโครงการจัดซื้อเครื่องมือเครื่องใช้ในการปฏิบัติงานให้ทันสมัยและมีประสิทธิภาพ โครงการบางโครงการต้องระงับไว้เนื่องจากข้อจำกัดด้านงบประมาณ มีอัตรากำลังพนักงานจำกัด ไม่เพียงพอต่อการตอบสนองความต้องการของประชาชนในด้านบริการ โดยองค์การบริหารส่วนตำบลสนามชัยแบ่งเขตการปกครอง ดังนี้

๒.๑ เขตการปกครอง

ตำบลสนามชัย เป็นตำบล ๑ ใน ๒๐ ตำบล ของอำเภอเมืองสุพรรณบุรี เดิมอยู่ในเขตการปกครองรวมกับตำบลพิหารแดง ซึ่งเป็นตำบลที่ใหญ่และมีแม่น้ำท่าจีนไหลผ่านระหว่างตำบล ต่อมาจึงได้แบ่งแยกพื้นที่ปากตะวันออกของแม่น้ำท่าจีนมาตั้งเป็นตำบลใหม่ เมื่อปี พ๒๕๑๙.. ชื่อตำบลนี้ตั้งตามสถานที่สำคัญในตำบล คือโบราณสถานวัดสนามชัย ซึ่งเป็นสถานที่สำคัญทางประวัติศาสตร์ สันนิษฐานว่าภายในองค์พระเจดีย์เป็นที่บรรจุกระดูกของทหารที่เสียชีวิตจากการสู้รบ เดิมองค์การบริหารส่วนตำบลสนามชัยเป็นสภาตำบล เป็นนิติบุคคล และเป็นราชการบริหารส่วนท้องถิ่น ตามพระราชบัญญัติสภาตำบล พ.ศ. ๒๕๓๗ ตามประกาศกระทรวงมหาดไทย เมื่อวันที่ ๑๙ มกราคม ๒๕๓๙ โดยแบ่งเขตการปกครองออกเป็น ๖ หมู่บ้าน ดังนี้

หมู่ที่ ๑ บ้านหัวถนน, หมู่ที่ ๒ บ้านกิโปลัด, หมู่ที่ ๓ บ้านหัวเกาะ, หมู่ที่ ๔ บ้านหัวเวียง, หมู่ที่ ๕ บ้านสนามชัย และหมู่ที่ ๖ บ้านดอนโพ

๒.๒ การเลือกตั้ง

องค์การบริหารส่วนตำบลสนามชัย ได้แบ่งเขตการเลือกตั้งนายกองค์การบริหารส่วนตำบล จำนวน ๑ เขตเลือกตั้ง สมาชิกสภาองค์การบริหารส่วนตำบล จำนวน ๑ เขตเลือกตั้ง จำนวนผู้มีสิทธิเลือกตั้งนายกองค์การบริหารส่วนตำบล (ข้อมูล ณ วันที่ ๒๒ กรกฎาคม ๒๕๕๕) จำนวน ๗,๙๔๘ คน มีผู้มาใช้สิทธิเลือกตั้งนายกองค์การบริหารส่วนตำบล จำนวน ๕,๒๙๑ คน คิดเป็นร้อยละ ๖๖.๕๗ จำนวนผู้มีสิทธิเลือกตั้งสมาชิกสภาองค์การบริหารส่วนตำบล(ข้อมูล ณ วันที่ ๗ ตุลาคม ๒๕๕๕) จำนวน ๗,๙๒๗ คน มีผู้มาใช้สิทธิเลือกตั้งสมาชิกสภาองค์การบริหารส่วนตำบล จำนวน ๕,๒๓๑ คน คิดเป็นร้อยละ ๖๕.๙๙

๓. ประชากร

จากข้อมูลสถิติประชากรตามหลักฐานทะเบียนราษฎร ณ วันที่ ๒๘ กุมภาพันธ์ ๒๕๖๕ องค์การบริหารส่วนตำบลสนามชัย มีจำนวนประชากรทั้งสิ้น ๑๑,๐๖๖ คน แยกเป็น ชาย ๕,๐๐๖ คน หญิง ๖,๐๖๐ คน

สถิติจำนวนประชากรตำบลสนามชัยย้อนหลัง ๕ ปี

หมู่บ้าน/ชื่อหมู่บ้าน	จำนวนครัวเรือน	๒๕๖๑		๒๕๖๒		๒๕๖๓		๒๕๖๔		๒๕๖๕	
		ชาย	หญิง	ชาย	หญิง	ชาย	หญิง	ชาย	หญิง	ชาย	หญิง
หมู่ ๑ บ้านหัวถนน	๕๘๑	๖๐๐	๑,๐๕๑	๖๑๐	๑,๐๔๑	๖๐๘	๑,๐๔๕	๖๐๐	๑,๐๕๔	๖๐๑	๑,๐๕๑
หมู่ ๒ บ้านกิโปลัด	๔๐๗	๕๓๑	๖๐๗	๕๔๕	๖๑๒	๕๕๖	๖๑๘	๕๔๗	๖๒๙	๕๕๐	๖๒๘
หมู่ ๓ บ้านหัวเกาะ	๖๘๑	๖๓๓	๖๖๖	๖๓๒	๖๖๖	๖๕๔	๖๙๐	๖๘๕	๗๒๔	๖๘๖	๗๒๕

หมู่ ๔ บ้านหัวเวียง	๑,๖๑๗	๑,๑๐๐	๑,๒๐๗	๑,๐๙๓	๑,๒๐๕	๑,๐๙๘	๑,๒๑๐	๑,๑๒๓	๑,๒๓๕	๑,๑๒๓	๑,๒๓๒
หมู่ ๕ บ้านสนามชัย	๑,๓๖๓	๑,๔๐๒	๑,๗๓๘	๑,๔๑๙	๑,๗๗๘	๑,๔๕๘	๑,๘๑๘	๑,๕๐๑	๑,๘๕๑	๑,๔๙๘	๑,๘๔๗
หมู่ ๖ บ้านดอนโพ	๓๕๔	๕๒๙	๕๗๕	๕๓๒	๕๗๐	๕๔๗	๕๗๙	๕๔๘	๕๗๓	๕๔๘	๕๗๗
รวม	๕,๐๐๓	๔,๗๙๕	๕,๘๔๔	๔,๘๓๑	๕,๘๗๒	๔,๙๒๑	๕,๙๖๐	๕,๐๐๔	๖,๐๖๖	๕,๐๐๖	๖,๐๖๐
รวมทั้งสิ้น	๑๐,๖๓๙		๑๐,๗๐๓		๑๐,๘๘๑		๑๑,๐๗๐		๑๑,๐๖๖		
อัตราการเพิ่ม/ลด จากปีที่ผ่านมา(ร้อยละ)			+๐.๖๐		+๑.๖๖		+๑.๗๔		-๐.๐๔		

สถิติจำนวนประชากรตำบลสนามชัยแยกตามช่วงอายุย้อนหลัง ๕ ปี

ประชากรตามช่วงวัย	๒๕๖๑		๒๕๖๒		๒๕๖๓		๒๕๖๔		๒๕๖๕	
	ชาย	หญิง	ชาย	หญิง	ชาย	หญิง	ชาย	หญิง	ชาย	หญิง
เยาวชน (อายุต่ำกว่า ๑๘ ปี)	๑,๐๓๐	๑,๐๑๘	๑,๐๔๘	๑,๐๓๓	๙๖๙	๙๗๐	๑,๐๒๘	๑,๐๑๑	๑,๐๐๕	๙๙๒
ประชากร(อายุ ๑๘-๖๐ ปี)	๓,๑๑๒	๓,๙๒๖	๓,๑๒๗	๓,๙๔๑	๓,๑๘๐	๓,๙๒๕	๓,๑๒๘	๓,๙๕๔	๓,๑๙๔	๓,๙๔๕
ผู้สูงอายุ(อายุมากกว่า ๖๐ ปี)	๖๖๐	๘๙๓	๖๕๙	๘๙๕	๗๗๒	๑,๐๖๕	๗๙๒	๑,๑๕๗	๘๐๖	๑,๑๒๔
รวม	๕,๘๐๒	๕,๘๓๗	๔,๘๓๔	๕,๘๖๙	๔,๙๒๑	๕,๙๖๐	๔,๙๔๘	๖,๑๒๒	๕,๐๐๕	๖,๐๖๑
รวมทั้งสิ้น	๑๐,๖๓๙		๑๐,๗๐๓		๑๐,๘๘๑		๑๑,๐๗๐		๑๑,๐๖๖	

(ที่มา : ข้อมูลทะเบียนราษฎร สำนักทะเบียนอำเภอเมืองสุพรรณบุรี จังหวัดสุพรรณบุรี)

จำนวนประชากรเยาวชน อายุต่ำกว่า ๑๘ ปี ชาย ๑,๐๐๒ คน หญิง ๙๘๘ คน

จำนวนประชากร อายุ ๑๘ – ๖๐ ปี ชาย ๓,๑๙๐ คน หญิง ๓,๙๔๑ คน

จำนวนประชากรผู้สูงอายุ อายุมากกว่า ๖๐ ปี ชาย ๘๐๖ คน หญิง ๑,๑๒๔ คน

จำนวนเด็ก (อายุ ๐-๑๔ ปี) เด็กชาย ๗๙๕ คน เด็กหญิง ๘๐๐ คน

จำนวนประชากรแฝง ประมาณ.....-.....คน

๔.สภาพทางสังคม

๔.๑ การศึกษา

จากการสำรวจข้อมูลพื้นฐานพบว่า ประชากรอายุ ๑๕ – ๖๐ ปีเต็ม ร้อยละ ๙๙ อ่าน เขียนภาษาไทยและคิดเลขอย่างง่ายได้ เด็กอายุ ๖ – ๑๔ ปี ร้อยละ ๑๐๐ ได้รับการศึกษาภาคบังคับ ๙ ปี ได้เรียนต่อชั้นมัธยมศึกษาปีที่ ๔ หรือเทียบเท่า และที่ไม่ได้เรียนต่อมีงานทำ ร้อยละ ๙๙ ด้านการศึกษาอยู่ในเกณฑ์ที่ดี ปัญหาคือ ยังไม่สามารถที่จะแข่งขันกับเมืองใหญ่ๆ ได้ การแก้ปัญหาขององค์การบริหารส่วนตำบล ได้จัดกิจกรรมให้กับเด็กของศูนย์พัฒนาเด็กเล็ก การสนับสนุนอาหารเสริมนม อาหารกลางวัน ในกับทางโรงเรียนในเขตพื้นที่ และร่วมกันจัดกิจกรรมต่างๆ กับทางโรงเรียน

สถานศึกษาในเขตพื้นที่

๑. วิทยาลัย จำนวน ๒ แห่ง

๑.๑ วิทยาลัยนาฏศิลปสุพรรณบุรี

๑.๒ วิทยาลัยพยาบาลบรมราชชนนีสุพรรณบุรี

๒. โรงเรียนสังกัด สพฐ. จำนวน ๒ แห่ง

๒โรงเรียน ๑.บ้านดอนโพ

-ระดับก่อนประถมศึกษา

- ระดับประถมศึกษา

- ระดับมัธยมศึกษาตอนต้น

๒ ๒.โรงเรียนวัดบรรหาร) แจ่มใสวิทยา ๔-วัดลาวทอง(

-ระดับก่อนประถมศึกษา

- ระดับประถมศึกษา

๓. ศูนย์พัฒนาเด็กเล็กองค์การบริหารส่วนตำบลตำบลสนามชัย

ชื่อศูนย์พัฒนาเด็กเล็กของ องค์การบริหารส่วนตำบลสนามชัย	จำนวนเด็กเล็กนักเรียน(คน)					จำนวน ครู(คน)	หมายเหตุ
	๒๕๖๑	๒๕๖๒	๒๕๖๓	๒๕๖๔	๒๕๖๕		
ศพด.บ้านกิโลแปด	๓๐	๓๐	-	-	-	-	ศพด.วิทยาลัยบรมราชชนนีและศพด.บ้านกิโลแปด ได้ยุบรวมเป็นศพด.องค์การบริหารส่วนตำบลสนามชัย ตั้งแต่ปี ๒๕๖๐
ศพด.วิทยาลัยบรมราชชนนี สุพรรณบุรี	๔๕	๔๙	-	-	-	-	
ศพด.โรงเรียนบรรหารแจ่มใส(วัดลาวทอง)	๒๖	๒๑	๒๒	๑๖	๑๒	๒	ครู ๑, ผดด.(ทักษะ)๑
ศพด.โรงเรียนบ้านดอนโพ	๔๑	๒๘	๓๗	๓๖	๒๘	๓	ครู ๑, ผดด.(ทักษะ)๒
ศพด.องค์การบริหารส่วนตำบลสนามชัย	-	-	๔๗	๖๔	๔๗	๕	ครู.๓, ผดด.(ทักษะ)๑, ผดด.(ทั่วไป) ๑

๔.๒ สาธารณสุข

จากการสำรวจข้อมูลพื้นฐานพบว่า ประชากรส่วนใหญ่มีสุขภาพที่ดี มีการคัดกรองสุขภาพให้กับประชาชนกลุ่มเสี่ยง โรคที่มักเกิดแก่ประชากรในชุมชน เช่นกัน ได้แก่ โรคความดัน เบาหวาน โรคความดัน โรคไข้เลือดออก มือ เท้า ปาก ในเด็ก และโรคอื่นๆ อีกมาก มีสถิติเข้ารับการรักษาพยาบาล ปัญหาคือประชาชนบางรายไม่ยอมไปคัดกรองหรือตรวจสุขภาพประจำปี การแก้ไขปัญหา คือ องค์กรบริหารส่วนตำบลและหน่วยงานสาธารณสุข โรงพยาบาล ได้จัดกิจกรรมร่วมมือกันรณรงค์ให้ชุมชนเห็นความสำคัญในเรื่องนี้ซึ่งก็ได้ผลในระดับหนึ่ง ประชาชนให้ความร่วมมือเป็นอย่างดี แต่ต้องเป็นการดำเนินการอย่างต่อเนื่องเป็นประจำทุกปี จากการสำรวจข้อมูลพื้นฐาน บางครัวเรือนไม่ได้กินอาหารที่ถูกสุขลักษณะ การใช้จ่ายเพื่อบำบัดอาการเจ็บป่วยที่ไม่เหมาะสม การออกกำลังกายยังไม่สม่ำเสมอ และประชากรส่วนใหญ่ไม่ได้รับการตรวจสุขภาพ ปัญหาเหล่านี้้องค์การบริหารส่วนตำบลพยายามอย่างยิ่งที่จะแก้ไข โดยร่วมมือกับโรงพยาบาลสาธารณสุข จัดกิจกรรมเพื่อแก้ไขปัญหา

หน่วยงานสาธารณสุข มีโรงพยาบาลส่งเสริมสุขภาพประจำตำบล จำนวน ๑ แห่ง พร้อมทั้งรายงานสถานการณ์โรคระบาด ณ ปัจจุบัน

ลำดับ	โรคที่ต้องเฝ้าระวังทางด้านระบาดวิทยา	ผู้ป่วย (ราย)	ผู้เสียชีวิต (ราย)
๑	โรกระบบทางเดินอาหาร อาหารเป็นพิษ	๓	-
๒	โรคไข้เลือดออก	๑	-
๓	โรคไข้ไม่ทราบสาเหตุ	-	-
๔	โรคมือเท้าปาก	๓	-

๔.๓ อาชญากรรม

ในเขตพื้นที่ขององค์การบริหารส่วนตำบล ไม่มีเหตุอาชญากรรมเกิดขึ้น แต่มีเหตุการณ์ลักขโมยทรัพย์สินประชาชน ซึ่งองค์การบริหารส่วนตำบลก็ได้ดำเนินการป้องกันการเกิดเหตุดังกล่าว จากการสำรวจข้อมูลพื้นฐานพบว่า ส่วนมากครัวเรือนมีการป้องกันอุบัติเหตุอย่างถูกวิธี มีความปลอดภัยในชีวิตและทรัพย์สิน ปัญหาคือจากข้อมูลที่สำรวจพบว่ามี ๙ ครัวเรือน ที่ไม่มีการป้องกันอุบัติเหตุ อาชญากรรม วิธีการแก้ปัญหาขององค์การบริหารส่วนตำบลที่สามารถดำเนินการได้ตามอำนาจหน้าที่และงบประมาณที่มีอยู่อย่างจำกัด คือการติดตั้งกล้องวงจรปิดในจุดเสี่ยงที่เป็นสาธารณะ ติดตั้งสัญญาณไฟกระพริบทางแยก ลูกศรบอกทาง รวมทั้งได้ตั้งจุดตรวจ จุดสกัด จุดบริการ ในช่วงเทศกาลที่มีวันหยุดหลายวันเพื่ออำนวยความสะดวกให้กับประชาชน

๔.๔ ยาเสพติด

ปัญหาเสพติดในชุมชนขององค์การบริหารส่วนตำบล จากการที่ทางสถานีตำรวจภูธรอำเภอเมือง ได้แจ้งให้ทราบว่าในเขตองค์การบริหารส่วนตำบลมีผู้ที่ติดยาเสพติดแต่เมื่อเทียบกับพื้นที่อื่นถือว่าน้อย และได้รับความร่วมมือกับทางผู้นำ ประชาชน หน่วยงานขององค์การบริหารส่วนตำบลที่ช่วยสอดส่องดูแลอยู่เป็นประจำ การแก้ไขปัญหาขององค์การบริหารส่วนตำบลสามารถทำได้เฉพาะตามอำนาจหน้าที่เท่านั้น เช่น การณรงค์ การประชาสัมพันธ์ การแจ้งเบาะแส การฝึกอบรมให้ความรู้ ถ้านอกเหนือจากอำนาจหน้าที่ ก็เป็นเรื่องของอำเภอหรือตำรวจแล้วแต่กรณี ทั้งนี้ องค์การบริหารส่วนตำบลก็ได้ให้ความร่วมมือมาโดยตลอด

ตามที่องค์การบริหารส่วนตำบลสนามชัย ได้ดำเนินโครงการสำรวจข้อมูลพื้นฐานในตำบล เพื่อนำผลการสำรวจมาพิจารณาแก้ไขปัญหาที่เกิดขึ้นให้แก่ชุมชน ผลการสำรวจพบว่าประชาชนในพื้นที่มีประชากรที่สูบบุหรี่มีจำนวน๗๓๔ คน ติ่มสุรา๖๕๒ คน

๔.๕ การสังคมสงเคราะห์

องค์การบริหารส่วนตำบลได้ดำเนินการด้านสังคมสงเคราะห์ ดังนี้

๑ ดำเนินการจ่ายเบี้ยยังชีพให้กับผู้สูงอายุ ผู้พิการ และผู้ป่วยเอดส์

สรุปยอด จำนวนผู้สูงอายุ (อายุ ๖๐ ปี ขึ้นไป) เพศชาย ๘๘๓ เพศหญิง ๑,๒๒๕ คน

จำนวนผู้พิการ เพศชาย ๑๓๗ คน เพศหญิง ๑๒๖ คน

จำนวนสตรีมีครรภ์(ตุลาคม ๒๕๖๑-ปัจจุบัน) ๑๙ คน

จำนวนผู้ป่วยติดเตียง ๖๗ คน

๕.ระบบบริการพื้นฐาน

ในเขตองค์การบริหารส่วนตำบลมีระบบบริการพื้นฐาน ดังนี้

๕.๑ การไฟฟ้า

การขยายเขตไฟฟ้า ปัจจุบันมีไฟฟ้าใช้ทุกครัวเรือน คิดเป็น ๙๗ เปอร์เซ็นต์ แต่ปัญหาคือการติดตั้งไฟฟ้าส่องสว่างจุดเสี่ยงยังไม่สามารถดำเนินการได้ครอบคลุมพื้นที่ทั้งหมด เนื่องจากพื้นที่มีบริเวณกว้าง และการใช้ไฟฟ้าสาธารณะมีปริมาณจำกัด แต่ทางองค์การบริหารส่วนตำบลสนามชัยได้ริเริ่มวิธีการแก้ไขการขยายการใช้ไฟฟ้าที่จะติดตั้งเพื่อส่องสว่างเป็นแบบโซล่าเซลล์ แทนแต่ด้วยงบประมาณการพัฒนาที่มีจำนวนจำกัดจึงต้องเป็นแบบค่อยเป็นค่อยไป และได้แจ้งประชาสัมพันธ์ให้ประชาชนได้รับทราบถึงเหตุผลเพื่อที่จะได้ช่วยกันแก้ไขปัญหาให้กับชุมชน ปัจจุบันในเขตองค์การบริหารส่วนตำบลสนามชัยมีไฟฟ้าใช้ ดังนี้

- ๑) จำนวนครัวเรือนที่ใช้ไฟฟ้า ๔,๘๖๕ ครัวเรือน
- ๒) ไฟฟ้าสาธารณะ จำนวน ๙๐ จุด

๕.๒ การประปา

การประปา ประชาชนในเขตองค์การบริหารส่วนตำบลสนามชัยส่วนใหญ่มีน้ำเพื่อการอุปโภค บริโภคจากระบบประปาหมู่บ้าน ดังนี้

- ๑) จำนวนครัวเรือนที่ใช้น้ำประปา ๔,๗๙๕ ครัวเรือน

๕.๓ ศูนย์ข้อมูล

- (๑) ศูนย์ข้อมูลระดับตำบล จำนวน ๑ แห่ง
- (๒) ที่อ่านหนังสือพิมพ์ประจำหมู่บ้าน จำนวน ๖ แห่ง
- (๓) เสียงตามสาย จำนวน ๑ แห่ง
- (๔) หอกระจายข่าว (ประจำหมู่บ้าน) จำนวน ๑๕ แห่ง
- (๕) หอกระจายข่าวในพื้นที่ให้บริการได้ครอบคลุมร้อยละ ๙๕ ของพื้นที่องค์การบริหารส่วนตำบล

๕.๔ ไปรษณีย์หรือการสื่อสารหรือการขนส่ง และวัสดุ ครุภัณฑ์

๕.๕ เส้นทางคมนาคม

ในเขตองค์การบริหารส่วนตำบลมีเส้นทางคมนาคมในพื้นที่เป็นถนนคอนกรีตเสริมเหล็ก ร้อยละ ๗๐ เป้าหมายคือต้องการให้ได้มากกว่านี้หรือร้อยละ ๑๐๐ โดยผู้บริหารมีนโยบายที่จะดำเนินการก่อสร้างถนนคอนกรีตเสริมเหล็กทุกสาย ปัญหาคือ องค์การบริหารส่วนตำบลไม่สามารถดำเนินการได้เนื่องจากพื้นที่บางแห่งยังไม่เป็นที่สาธารณะ จะดำเนินการได้ก็ต่อเมื่อต้องเป็นที่สาธารณะ ปัจจุบันองค์การบริหารส่วนตำบลมีเส้นทางคมนาคม ดังนี้

(๑)การคมนาคม การจราจร

๑.๑) ทางหลวงแผ่นดิน

อาศัยการคมนาคมทางบกเป็นหลัก มีเส้นทางคมนาคมที่สำคัญ ดังนี้

- ทางหลวงแผ่นดินหมายเลข ๓๒๑ (ถนนมาลัยแมน)
- ทางหลวงแผ่นดินหมายเลข ๓๔๐ (สุพรรณ-โพธิ์พระยา สายเก่า)
- ทางหลวงแผ่นดินหมายเลข ๓๔๐ (สุพรรณ-ชัยนาท สายใหม่)
- ทางหลวงแผ่นดินหมายเลข ๓๕๗ (ถนนเลี้ยวเมือง)

๑๒.) สะพาน จำนวน ๒ สะพาน

๑๓.) การจัดการขนส่งมวลชน ประกอบด้วย

- รถโดยสารประจำทาง -

๑๔.) ถนน

ถนนในความรับผิดชอบของกรมทางหลวง จำนวน ๒ สาย

สภาพถนน คอนกรีต จำนวน - สาย ระยะทาง - กม.

ลาดยาง ๒ สาย ระยะทาง - กม.

ถนนในความรับผิดชอบของสำนักงานทางหลวงชนบทที่ ๑๔ จำนวน ๒ สาย

สภาพถนน คอนกรีต

ลาดยาง จำนวน ๒ สาย ระยะทาง - กม.

หมายเลข สพ ๒๐๑๗ (บ้านหัวเกาะ-หนองแปดค้ำ)

สายบ้านสนามชัย - ทองรู้

ถนนของท้องถิ่น องค์การบริหารส่วนตำบลตำบลสนามชัย จำนวน ๑๑สาย

สภาพถนน คอนกรีต จำนวน - สาย ระยะทาง - .กม

ถนนลาดยาง รพช. หมายเลข สพ ๕๐๒๓ (บ้านท่าระหัด-รางกระทู้)

ถนนลาดยาง อบต.สนามชัย (แยก ๓๔๐ -สนามชัย)

ถนนลาดยาง รพช. หมายเลข (ศูนย์ราชการ-วัดปู่บัว)

๕.๖ สถานที่สำคัญและพิกัดทางภูมิศาสตร์

พื้นที่	สถานที่สำคัญ(ระบุรายละเอียด)	พิกัดทางภูมิศาสตร์
หมู่ที่ ๑	<u>สถานที่ราชการ</u>	
	๑. ศูนย์ราชการจังหวัดสุพรรณบุรี	14°30'49.4"N 100°07'49.2"E
	๒. ศาลจังหวัดสุพรรณบุรี	14°30'55.9"N 100°07'50.1"E
	๓. สำนักงานอัยการจังหวัดสุพรรณบุรี	14°31'00.8"N 100°07'49.8"E
	๔. ตำรวจภูธรจังหวัดสุพรรณบุรี	14°31'03.9"N 100°07'50.1"E
	๕. การไฟฟ้าส่วนภูมิภาคจังหวัดสุพรรณบุรี	14°31'12.7"N 100°07'50.7"E
	๖. หอจดหมายเหตุ	14°30'57.4"N 100°07'56.60"E
	๗. หอสมุดแห่งชาติ	14°30'54.8"N 100°07'56.7"E
	๘. โรงละครแห่งชาติภาคตะวันตก	14°31'04.2"N 100°07'58.0"E
	๙. พิพิธภัณฑ์สถานแห่งชาติ	14°31'02.9"N 100°07'56.0"E
	๑๐. พิพิธภัณฑ์สถานแห่งชาติชวานนาไทย	'14°30'45.3"N 100°07'49.5"E
	<u>สถานบริการสาธารณสุข</u>	
	<u>สถาบันการศึกษา</u>	
	๑. วิทยาลัยพยาบาลบรมราชชนนี	'14°31'10.6"N 100°07'54.3"E -
	๒. วิทยาลัยนาฏศิลป์สุพรรณบุรี	14°30'51.9"N 100°07'55.6"E-0
	<u>สถานที่ตั้งศาสนา</u>	
	๑. วัดโพธิ์เจริญ	14°31'09.4"N 100°06'59.0"E
	๒. วัดปู่บัว	14°30'49.6"N 100°07'11.5"E

	<u>พื้นที่ทิ้งขยะ</u>	0.1"E
--	-----------------------	-------

<u>พื้นที่</u>	<u>สถานที่สำคัญ(ระบุรายละเอียด)</u>	<u>พิกัดทางภูมิศาสตร์</u>
หมู่ที่ ๒	<u>สถานที่ราชการ</u> - <u>สถานบริการสาธารณสุข</u> - <u>สถาบันการศึกษา</u> - <u>สถานที่ตั้งศาสนา</u> - <u>พื้นที่ทิ้งขยะ</u> -	

พื้นที่	สถานที่สำคัญ(ระบุรายละเอียด)	พิกัดทางภูมิศาสตร์
หมู่ที่ ๓	<u>สถานที่ราชการ</u> - <u>สถานบริการสาธารณสุข</u> - <u>สถาบันการศึกษา</u> - <u>สถานที่ตั้งศาสนา</u> ๑.วัดสำปะชีว <u>พื้นที่ทิ้งขยะ</u> -	14°30'11.0"N 100°07'28.1"E

พื้นที่	สถานที่สำคัญ(ระบุรายละเอียด)	พิกัดทางภูมิศาสตร์
---------	------------------------------	--------------------

หมู่ที่ ๕	<u>สถานที่ราชการ</u>	
	-	
	<u>สถานบริการสาธารณสุข</u>	
	-	
	<u>สถาบันการศึกษา</u>	
	๑.โรงเรียนบรรหาร-แจ่มใส วิทยา ๕ (วัดลาวทอง)	14°29'44.8"N 100°07'51.8"E
	<u>สถานที่ตั้งศาสนา</u>	
	๑.วัดลาวทอง	14°29'41.6"N 100°07'51.7"E
	<u>พื้นที่ทิ้งขยะ</u>	
	-	

พื้นที่	สถานที่สำคัญ(ระบุรายละเอียด)	พิกัดทางภูมิศาสตร์
หมู่ที่ ๕	<u>สถานที่ราชการ</u> ๑. องค์การบริหารส่วนตำบลสนามชัย	14°30'14.4"N 100°08'25.5"E

	-	
	<u>สถาบันการศึกษา</u>	
	๑.โรงเรียนบ้านดอนโพ	14°30'35.3"N 100°09'27.5"E
	<u>สถานที่ตั้งศาสนา</u>	
	๑.(หลวงปู่เจ็ค)วัดสระวังเพลง	14°30'30.5"N 100°09'27.5"E
	<u>พื้นที่ทิ้งขยะ</u>	
	-	

๕.๗ สาธารณูปโภค

พื้นที่	สาธารณูปโภค (ระบุรายละเอียด)	พิกัดทางภูมิศาสตร์
หมู่ที่ ๑	<u>ไฟฟ้า</u> ๑.การไฟฟ้าส่วนภูมิภาคจังหวัดสุพรรณบุรี <u>ประปา</u>	14°31'12.7"N 100°07'50.7"E

	<p>๑. ประปา หมู่ ๑ (วัดโพธิ์เจริญ)</p> <p>๒. ประปา หมู่ ๑ (วัดปู่บัว)</p> <p><u>ถนน</u></p> <p>๑. ทางหลวงแผ่นดินหมายเลข ๓๔๐ เดิม(สุพรรณบุรี – ชัยนาท)</p> <p>๒. ถนนทางหลวงแผ่นดินหมายเลข ๓๔๐(บางบัวทอง – สุพรรณบุรี)</p> <p>๓. สายบ้านหัวถนน-ศูนย์ราชการ(สพ.๓๒๗๙)</p> <p><u>รถโดยสาร</u></p> <p>-</p> <p><u>การสื่อสารและโทรคมนาคม</u></p> <p>๑. ศูนย์บริการลูกค้าทีโอทีสุพรรณบุรี</p> <p>๒. กสท.จังหวัดสุพรรณบุรี</p>	<p>14°31'11.8"N 100°07'03.9"E</p> <p>14°30'49.6"N 100°07'11.5"E</p> <p>14°31'15.8"N 100°07'50.9"E</p> <p>14°31'13.4"N 100°07'50.4"E</p>
--	--	---

พื้นที่	สาธารณูปโภค (ระบุรายละเอียด)	พิกัดทางภูมิศาสตร์
หมู่ที่ ๒	<p><u>ไฟฟ้า</u></p> <p>-</p> <p><u>ประปา</u></p> <p>๑. ประปาหมู่ ๒ บ้านกิโลแปด</p> <p><u>ถนน</u></p>	<p>14°30'56.5"N 100°08'13.5"E</p>

	<p>๑.ถนนลาดยางเลียบบคันคลองชลประทาน</p> <p><u>รถโดยสาร</u></p> <p>-</p> <p><u>การสื่อสารและโทรคมนาคม</u></p>	
--	--	--

พื้นที่	สาธารณูปโภค (ระบุรายละเอียด)	พิกัดทางภูมิศาสตร์
หมู่ที่ ๓	<p><u>ไฟฟ้า</u></p> <p><u>ประปา</u></p> <p>๑.ประปาหมู่ ๓ (วัดสำปะชีว)</p> <p><u>ถนน</u></p> <p>๑.ทางหลวงแผ่นดินหมายเลข ๓๔๐ เดิม(สุพรรณบุรี – ชัยนาท)</p> <p><u>รถโดยสาร</u></p>	14°30'10.7"N100°07'28.4"E

	<u>การสื่อสารและโทรคมนาคม</u>	
--	-------------------------------	--

--

พื้นที่	สาธารณูปโภค (ระบุรายละเอียด)	พิกัดทางภูมิศาสตร์
หมู่ที่ ๔	<u>ไฟฟ้า</u> - <u>ประปา</u> ๑.ประปา หมู่ ๔ (หลังบึงถาวร) <u>ถนน</u> ๑.ทางหลวงแผ่นดินหมายเลข ๓๔๐ (บางบัวทอง - สุพรรณบุรี)	14°31'15.8"N 0°07'50.9"E

	๒.สาย สพ ๓๒๑ ถนนมาลัยแมน <u>รถโดยสาร</u> - <u>การสื่อสารและโทรคมนาคม</u> -	
--	--	--

พื้นที่	สาธารณูปโภค (ระบุรายละเอียด)	พิกัดทางภูมิศาสตร์
หมู่ที่ ๕	<u>ไฟฟ้า</u> - <u>ประปา</u> ๑.ประปาบ้านหนองกก ๒.ประปาสนามชัย <u>ถนน</u> ๑.สาย สพ. ๔๐๘๒ (สนามชัย - ดอนกลาง)	14°30'14.4"N 100°08'25.5"E 14°29'27.5"N 100°08'22.6"E

	๒.สาย สพ. ๒๐๖๘ (สนามชัย -ทองรุ่ง) <u>รถโดยสาร</u> - <u>การสื่อสารและโทรคมนาคม</u>	
พื้นที่	สาธารณูปโภค (ระบุรายละเอียด)	พิกัดทางภูมิศาสตร์
หมู่ที่ ๖	<u>ไฟฟ้า</u> <u>ประปา</u> ๑.ประปา หมู่ ๖ บ้านดอนโพ ๒.ประปา หมู่ ๖ บ้านดอนชะคราม <u>ถนน</u> ๑.สาย สพ. ๗๒๗๙ (ดอนชะคราม - ดอนกลาง) <u>รถโดยสาร</u>	14°30'35.3"N 100°09'27.5"E 14°30'18.2"N100°10'26.5"E

๕.๗ การประกอบอาชีพ

ประชากรส่วนใหญ่ของ องค์การบริหารส่วนตำบลสนามชัย ประมาณร้อยละ.. ๖๔.....ประกอบอาชีพเกษตรกรรม..... รองลงมาได้แก่ ด้าน ...อาชีพรับจ้าง.... ประมาณร้อยละ...๑๑.... ด้านค้าขาย....ประมาณร้อยละ....๙..... เนื่องจากสภาพภูมิศาสตร์ที่เหมาะสมกับ....การประกอบอาชีพเกษตรกรรม... ..เฉลี่ยรายได้ประชากรต่อหัวต่อปี/ ประมาณ.....๓๖,๘๐๐.....บาท
(ที่มา : ข้อมูลจ.ปฐ. สำนักงานพัฒนาชุมชนอำเภอเมืองสุพรรณบุรี

๖ระบบเศรษฐกิจ .

๖.๑ การเกษตร

ประชากรในเขตองค์การบริหารส่วนตำบล ร้อยละ ๗๐ ประกอบอาชีพเกษตรกรรม ผลผลิตทางการเกษตรที่สำคัญ ได้แก่ ข้าว พืชสวนอื่นๆ มะม่วง พืชผัก ดังนี้

- อาชีพเกษตรกรรม ร้อยละ ๖๔ ของจำนวนประชากรทั้งหมด
- อาชีพเลี้ยงสัตว์ ร้อยละ ๘

- อาชีพรับจ้าง ร้อยละ ๑๑
- อาชีพค้าขาย ร้อยละ ๙ ของจำนวนประชากรทั้งหมด
- ร้อยละ ๘ ของจำนวนประชากรทั้งหมด

๖.๒ การประมง

บางส่วนตามชายฝั่งแม่น้ำ เป็นอาชีพเสริม เพื่อการบริโภค

๖.๓ การปศุสัตว์

๖.๔ การบริการ

๑. โรงแรม ๑ แห่ง ได้แก่ โรงแรมสวีทอ๊ก
๒. รีสอร์ท ๕ แห่ง ได้แก่ ซาฟารีรีสอร์ท อัญชรินทร์รีสอร์ท เรือนแพ(ครัวสุพรรณ)รีสอร์ท ดรีมเฮาส์รีสอร์ท รินชลีรีสอร์ท
๓. ร้านอาหาร ๑ แห่ง ได้แก่ ร้านครัวสุพรรณ
๔. โรงภาพยนตร์ (ไม่มี)
๕. สถานีขนส่ง (ไม่มี)
๖. ร้านเกมส์ ๑ แห่ง ได้แก่ ร้านเกมส์หน้าวัดสนามชัย

๖.๕ การท่องเที่ยว

ในเขตองค์การบริหารส่วนตำบลไม่มีแหล่งท่องเที่ยว แต่ได้ส่งเสริมการท่องเที่ยวให้เกิดขึ้นในชุมชน เช่น การจัดงานประเพณีต่างๆ การจัดสร้างสวนสาธารณะสำหรับใช้พักผ่อนหย่อนใจ(โบราณสถานวัดสนามชัย)

๖.๖ อุตสาหกรรม

- จำนวนกิจการอุตสาหกรรมขนาดเล็ก โรงผลิตน้ำดื่ม จำนวน ๒ แห่ง ได้แก่ อยู่ในพื้นที่ หมู่ที่ ๒ และ ๖

๖.๗ การพาณิชย์และกลุ่มอาชีพ

หน่วยธุรกิจในเขต อบต.

๑. ธนาคาร ๓ แห่ง ได้แก่ ธนาคารกรุงไทย
ธนาคารกสิกรไทย
๒. โรงแรมและรีสอร์ท จำนวน ๖ แห่ง ได้แก่ โรงแรมสวีทฮัก ซาฟารีรีสอร์ท อัญ
ชรินทร์รีสอร์ท เรือนแพ(ครัวสุพรรณ)รีสอร์ท ดรีมเฮ้าส์รีสอร์ท รินชลีรีสอร์ท
๓. สหกรณ์การเกษตรเมืองสุพรรณบุรี จำนวน แห่ง ๑
๔. สหกรณ์บริการเดินรถสุพรรณบุรี จำกัด จำนวน แห่ง ๑
๕. ปิมน้ำมัน ๒ ได้แก่ ปิมนดาวสะอาด และ ปิมนถาวรโมบิล

๗. ห้างสรรพสินค้า ๒ แห่ง
๘. โรงงานอุตสาหกรรม (ผลิตหลอดไฟฟ้า) ๑ แห่ง
๙. โรงงานขนาดกลาง ๒ แห่ง ได้แก่ โรงงานมะม่วงดอง และ โรงงานพี

มวลชน/

๑. กลุ่มอาชีพโครงการเศรษฐกิจชุมชน ๗ กลุ่ม ได้แก่ กลุ่มเกษตรกร หมู่ ๑ ,
กลุ่มการเกษตร หมู่ ๒ ,๓กลุ่มเกษตรกร หมู่ ,กลุ่มทำเครื่องเงิน หมู่ ๕ ,
กลุ่มเกษตรกรผู้เลี้ยงโค หมู่ ๕ ,กลุ่มอาชีพเลี้ยงสัตว์ หมู่ ๖ และ กลุ่มตัดเย็บ

๖.๘ แรงงาน

จากการสำรวจข้อมูลพื้นฐานพบว่า ประชากรที่มีอายุ ๑๕ - ๖๐ ปี อยู่ในกำลังแรงงาน ร้อยละ ๙๕ เมื่อเทียบกับอัตราส่วนกับจังหวัด ร้อยละ ๗๓ ซึ่งสูงกว่ามาก แต่ค่าแรงในพื้นที่ต่ำกว่าระดับจังหวัด โดยเฉพาะแรงงานด้านการเกษตร ประชากรอายุระหว่าง ๒๕-๕๐ ปี บางส่วนไปรับจ้างทำงานนอกพื้นที่ รวมทั้งแรงงานที่ทำงานต่างประเทศ ปัญหาที่พบคือ ประชากรต้องไปทำงานนอกพื้นที่ในเมืองที่มีโรงงาน อุตสาหกรรม บริษัท ห้างร้านใหญ่ๆ เพราะในพื้นที่ไม่มีโรงงานอุตสาหกรรมที่มีการจ้างแรงงานเยอะ เพราะพื้นที่ส่วนมากเป็นที่อยู่อาศัย ปัญหานี้ยังไม่สามารถแก้ไขได้

๗. ศาสนา ประเพณี วัฒนธรรม

๗.๑ การนับถือศาสนา

- ผู้ที่นับถือศาสนาพุทธ ร้อยละ ๙๘

วัด ๕ แห่ง ได้แก่ วัดโพธิ์เจริญ วัดปู่บัว วัดสำปะชีว วัดลาวทอง วัดถ้ำสุทธาวาส
สำนักสงฆ์ ๑ แห่ง ได้แก่ สำนักสงฆ์ธรรมชัยศิริมงคล

- ผู้ที่นับถือศาสนาคริสต์ ร้อยละ ๒

สำนักคริสต์ (ไม่มี)

๗.๒ ประเพณีและงานประจำปี

- | | |
|------------------------|-----------------------|
| - ประเพณีวันขึ้นปีใหม่ | ประมาณเดือน มกราคม |
| - ประเพณีวันสงกรานต์ | ประมาณเดือน เมษายน |
| - ประเพณีลอยกระทง | ประมาณเดือน พฤศจิกายน |
| - ประเพณีวันเข้าพรรษา | ประมาณเดือน กรกฎาคม |
| - ประเพณีวันออกพรรษา | ประมาณเดือน ตุลาคม |

๗.๓ ภูมิปัญญาท้องถิ่น ภาษาถิ่น

ภูมิปัญญาท้องถิ่น ประชาชนในเขตองค์การบริหารส่วนตำบลได้อนุรักษ์ภูมิปัญญาท้องถิ่น
ได้แก่ ข้าวเกรียบว่าว เพลงอีแซว แม่ขวัญจิต เป็นต้น

ภาษาถิ่น ส่วนมากร้อยละ ๙๘% พูดภาษาถิ่นสุพรรณบุรี

๗.๔ สินค้าพื้นเมืองของที่ระลึก

-

๘.ทรัพยากรธรรมชาติ

๘.๑ น้ำ ที่ใช้ในการอุปโภคบริโภค เป็นน้ำที่ได้จากน้ำฝน น้ำดิบจากแม่น้ำท่าจีน และน้ำบาดาลซึ่ง
จะต้องนำมาผ่านกระบวนการของระบบประปา และน้ำใต้ดินมีปริมาณเพียงพอสามารถนำขึ้นมาใช้ให้เพียงพอได้

๘.๒ ป่าไม้ ในเขตองค์การบริหารส่วนตำบลไม่มีป่าไม้

๘.๓ ภูเขา ในเขตองค์การบริหารส่วนตำบลไม่มีภูเขา

๘.๔ คุณภาพของทรัพยากรธรรมชาติ

ในพื้นที่ขององค์การบริหารส่วนตำบลส่วนมากเป็นพื้นที่สำหรับเพาะปลูก ที่อยู่อาศัย ร้านค้า สถานประกอบการ ตามลำดับ และมีพื้นที่ส่วนใหญ่เป็นพื้นที่สาธารณะ ทรัพยากรธรรมชาติในพื้นที่ ก็ได้แก่ ดิน น้ำ ต้นไม้ อากาศที่ไม่มีมลพิษ ปัญหาคือ เนื่องจากว่าพื้นที่บางส่วนเป็นดินเค็ม น้ำใต้ดินก็เค็ม หรือไม่ก็เป็นน้ำกร่อย ไม่สามารถที่จะนำน้ำจากใต้ดินมาใช้ในการอุปโภคบริโภคได้ได้ ต้องอาศัยน้ำดิบจากแหล่งอื่น - และน้ำฝน น้ำในการเกษตรรวมทั้งฤดูฝน และแหล่งน้ำในคลองชลประทาน ซึ่งในบางปีในฤดูแล้งมักมีแหล่งน้ำใช้ในการเกษตรไม่เพียงพอ ปัญหาคือยังไม่สามารถหาแหล่งน้ำสำหรับการเกษตรได้เพิ่มขึ้น นอกจากการปรับสภาพพื้นที่เพื่อให้การระบายน้ำของทางน้ำได้สะดวกเพิ่มขึ้น เช่นการขุดลอกคลอง ปัญหาด้านขยะ เมื่อชุมชนแออัดขยะก็มากขึ้น การแก้ไขปัญหา องค์การบริหารส่วนตำบลได้จัดทำโครงการเพื่อแก้ปัญหาให้กับประชาชนและเป็นไปตามความต้องการของประชาชน เช่น โครงการจัดหาถังขยะรองรับขยะให้ครอบคลุมทั้งพื้นที่ โครงการปลูกต้นไม้ในวันสำคัญต่างๆ ในพื้นที่ของตนเองและที่สาธารณะรวมทั้งปรับปรุงสภาพภูมิทัศน์ของเมืองให้ร่มรื่นสวยงาม ให้เป็นเมืองน่าอยู่ เป็นที่พักผ่อนหย่อนใจของประชาชน ฯลฯ

๒.๒ ข้อมูลเกี่ยวกับศักยภาพของท้องถิ่น

๒.๒.๑ ศักยภาพขององค์การบริหารส่วนตำบล

องค์การบริหารส่วนตำบลสนามชัย ประกอบด้วยการปกครองท้องที่ ๖ หมู่บ้าน มีสมาชิกสภาองค์การบริหารส่วนตำบล ๑๒ คน นายกององค์การบริหารส่วนตำบล ๑ คน และรองนายกององค์การบริหารส่วนตำบล ๒ คน และเลขานุการนายกององค์การบริหารส่วนตำบล ๑ คน ไม่มีความขัดแย้งในการติดต่อประสานงานระหว่างท้องถิ่นกับท้องที่ ซึ่งประชาชนตำบลสนามชัยให้ความร่วมมือเป็นอย่างดีและให้ความสำคัญกับประชาชนหมู่บ้าน ประชาคมตำบลและการมีส่วนร่วมของประชาชน

วิสัยทัศน์ ขององค์การบริหารส่วนตำบลสนามชัย (Vision)

“ ตำบลสนามชัย เมืองแห่งการท่องเที่ยวเชิงประวัติศาสตร์ ประชาชนมีคุณภาพชีวิตที่ดี เน้นการมีส่วนร่วมของชุมชน บนพื้นฐานสภาพแวดล้อมและเมืองน่าอยู่ ก้าวสู่ความเป็นสากล”

พันธกิจ ขององค์การบริหารส่วนตำบลสนามชัย (Mission)

๑. การสร้างระบบบริหารจัดการที่ดี มุ่งเน้นให้มีประชาชนมีส่วนร่วมในการตัดสินใจ การวางแผนพัฒนา การตรวจสอบเพื่อให้เกิดความโปร่งใส ในการบริหารและการปกครอง

๒. การสร้างความเข้มแข็งขององค์กรให้มีความเป็นเลิศโดยการปรับปรุงกระบวนการบริหารการเงิน การคลังให้สอดคล้องกับอำนาจหน้าที่ภารกิจอย่างต่อเนื่องใช้เทคโนโลยีให้เป็นประโยชน์

๓. การสร้างระบบน้ำประปา ไฟฟ้า น้ำใช้ในการเกษตร คู คลอง ความสะอาด ระบบสาธารณสุขปลอดภัย และสาธารณสุขที่มีประสิทธิภาพและเพียงพอ

๔. การพัฒนาศักยภาพของคน ชุมชน สังคมให้เข้มแข็ง ได้การศึกษา สุขภาพดี ถ้วนหน้า โดยแบ่งการพัฒนาที่ยั่งยืน

๕. ปรับปรุงและพัฒนาระบบการกีฬาและอาชีพ ตลอดจนอนุรักษ์ แหล่งท่องเที่ยวภูมิปัญญาท้องถิ่น และสิ่งแวดล้อม

๖. การพัฒนาให้เกิดความเป็นชุมชนน่าอยู่ ทั้งทางด้านกายภาพ ด้านเศรษฐกิจ ด้านสังคมและสิ่งแวดล้อม ด้านการเมืองการปกครองและบริหาร ด้านความสงบเรียบร้อย ความปลอดภัยในชีวิตและทรัพย์สิน และด้านการเชิดชูคุณธรรม

๗. ส่งเสริมการท่องเที่ยวทั้งด้านประวัติศาสตร์ วัฒนธรรม ประเพณี พัฒนาแหล่งท่องเที่ยวโบราณสถานให้เป็นแหล่งเศรษฐกิจของท้องถิ่น

การวิเคราะห์สถานภาพด้านเทคโนโลยีสารสนเทศขององค์การบริหารส่วนตำบลสนามชัย ปรากฏดังนี้

๙.๑ สถานภาพด้านเทคโนโลยีและการสื่อสารภายใน

คอมพิวเตอร์และผู้ใช้

องค์การบริหารส่วนตำบลสนามชัย มีโครงสร้างส่วนราชการทั้งสิ้น ๑ สำนัก ๔ กอง และมีครุภัณฑ์คอมพิวเตอร์ในปัจจุบันเพื่อใช้ในด้านเทคโนโลยีสารสนเทศและการสื่อสารภายในหน่วยงาน ปรากฏดังนี้

หน่วยงาน	ประเภทคอมพิวเตอร์ (เครื่อง)		
	โน้ตบุ๊ก	คอมพิวเตอร์ตั้งโต๊ะ	รวม
สำนักปลัดองค์การบริหารส่วนตำบล	๕	๑๓	๑๘
กองคลัง	-	๑๐	๑๐
กองช่าง	-	๕	๕
กองสาธารณสุขและสิ่งแวดล้อม	๑	๒	๓
กองการศึกษา ศาสนาและวัฒนธรรม	-	๑๑	๑๑
หน่วยตรวจสอบภายใน	-	๑	๑
รวมทั้งสิ้น	๔	๔๑	๔๕

จากการวิเคราะห์ข้อมูลของบุคลากรและคอมพิวเตอร์ดังกล่าวข้างต้น จะเห็นได้ว่า เจ้าหน้าที่ไม่รวมฝ่ายบริหารและกิจการสภา จำนวน ๒๕ คน คำนวณได้ ๑ คน/เครื่อง คอมพิวเตอร์ ๑ เครื่อง ซึ่งในการปฏิบัติงานภายในขององค์การ เจ้าหน้าที่แต่ละตำแหน่งจะต้องปฏิบัติงานในหลายด้าน จึงมีความจำเป็นต้องใช้คอมพิวเตอร์ในการปฏิบัติงาน ซึ่ง เป็นสิ่งสำคัญและจำเป็น

ระบบเครือข่ายคอมพิวเตอร์

องค์การบริหารส่วนตำบลสนามชัย ได้ดำเนินการออกแบบ วางเครือข่ายคอมพิวเตอร์เพื่อใช้งานผ่านระบบ internet กับหน่วยงาน TOT พื้นที่จังหวัดสุพรรณบุรี และใช้ระบบ LAN ภายในสำนักงาน

ระบบเครือข่ายไร้สาย (WI-FI)

องค์การบริหารส่วนตำบลสนามชัย ได้เปิดให้บริการระบบเครือข่ายไร้สาย แก่ประชาชนผู้มารับบริการภายในบริเวณสำนักงานองค์การบริหารส่วนตำบลสนามชัย เพื่อการค้นคว้าข้อมูล ของประชาชน หรือ นักเรียน นักศึกษาที่มาใช้บริการเครือข่ายไร้สาย ของทางองค์การบริหารส่วนตำบลสนามชัย

TOT hi-speed

ยินดีต้อนรับสู่บริการทดสอบความเร็วอินเทอร์เน็ตจากทีโอที
กรุณากดปุ่ม "เริ่ม" เพื่อกำการทดสอบ

IP Address is: 1.2.189.77
2020-10-29 10:45:27



ความเร็วปัจจุบัน

ระบบสื่อสาร (โทรศัพท์ภายใน)

องค์การบริหารส่วนตำบลสนามชัย มีระบบสื่อสารทางโทรศัพท์แบบพนักงานรับสายจำนวน ๑ ชุด โดยใช้หมายเลข ๐๓๕-๕๓๕-๓๖๓ จำนวน ๑ เลขหมาย อย่างไรก็ตามแนวทางระบบการสื่อสารโทรศัพท์ภายในจะเป็นแบบตอบรับอัตโนมัติ โดยกดเลขหมายภายในเท่านั้น เพื่อติดต่อสื่อสารกับส่วนงานต่าง ๆ โดยไม่จำเป็นต้องมีพนักงานรับสาย เพื่อเป็นการลดภาระด้านค่าใช้จ่ายด้านการบริหารงานบุคคล ต่อไป

ระบบโทรสาร (FAX)

องค์การบริหารส่วนตำบลสนามชัย มีระบบโทรสาร จำนวน ๑ หมายเลข โดยใช้หมายเลข ๐๓๕-๕๓๖-๐๑๓ เพื่อติดต่อสื่อสารกับหน่วยงานภายนอกที่รวดเร็วและยังมีความจำเป็นในการใช้เทคโนโลยี นี้

๙.๒ การพัฒนาระบบสารสนเทศ

องค์การบริหารส่วนตำบลสนามชัย ได้วางแนวทางการพัฒนาระบบสารสนเทศไว้เป็น ๒ แนวทาง ซึ่งจะต้องดำเนินการตามแนวทางที่กำหนดตามแผนการดำเนินการพัฒนาระบบสารสนเทศ ได้แก่

๙.๒.๑ มีการจ้างบริษัทเอกชนในการพัฒนาระบบสารสนเทศภายในองค์กร เพื่อให้การปฏิบัติงานผ่านระบบเครือข่ายมีประสิทธิภาพมากยิ่งขึ้น รองรับภารกิจตามที่กรมส่งเสริมการปกครองส่วนท้องถิ่นกำหนด เช่น

- ระบบจัดการฐานข้อมูลทะเบียนประวัติบุคลากรท้องถิ่น (PDMS)
- ระบบสารสนเทศเพื่อการวางแผนและประเมินผล (Electronic Plan)
- ระบบการพัสดุ และทะเบียนทรัพย์สิน การจัดซื้อจัดจ้างภาครัฐ (G-procurement)
- ระบบการจัดเก็บภาษี/แผนที่ภาษี (LTAX)

- ระบบบันทึกบัญชีขององค์กรปกครองส่วนท้องถิ่น (E-lass)
- ระบบทะเบียนบุคลากรองค์กรปกครองส่วนท้องถิ่น (สปสข.)

๙.๒.๒.แนวทางการพัฒนาระบบสารสนเทศ โดยบุคลากรของหน่วยงานองค์การบริหารส่วนตำบลสนามชัย ที่ผ่านการฝึกอบรมด้านคอมพิวเตอร์ หรือ เทคโนโลยีสารสนเทศที่เกี่ยวข้อง เพื่อบูรณาการด้านการดำเนินงานของหน่วยงาน อาทิ เช่น

- ระบบการส่งจดหมายอิเล็กทรอนิกส์ ภายในหน่วยงาน เพื่อเป็นการลดขั้นตอนการปฏิบัติงาน และจัดเก็บเอกสารทางราชการอย่างเป็นระบบ โดยการออกเลขที่หนังสือ เลขที่คำสั่ง และลงวันที่ของเลขที่หนังสืออย่างเป็นปัจจุบัน

- ระบบบริหารข้อมูลการอบรม (IT- Training) เป็นการพัฒนากระบวนการลงทะเบียนอบรมผ่านทางอินเทอร์เน็ต เพื่อให้ง่ายต่อการตรวจสอบ และการประหยัดเวลาในการดำเนินการ สามารถนำไปวางแผนในการจัดอบรมได้ทันที

- ระบบวันลาพักผ่อนสะสม เป็นการพัฒนากระบวนการลาของบุคลากรภายในองค์กรในแต่ละปีงบประมาณ ให้มีความถูกต้องและไม่คลาดเคลื่อน

บทที่ ๒

การวิเคราะห์ SWOT

๒.๑ การวิเคราะห์ SWOT ด้านเทคโนโลยีสารสนเทศและการสื่อสาร ขององค์การบริหารส่วนตำบล สนามชัย ที่มีผลต่อการดำเนินงานขององค์การบริหารส่วนตำบล สนามชัย เปรียบเทียบในปีที่ผ่านมา พ.ศ. ๒๕๖๗ – ๒๕๖๙ โดยจากการศึกษาสภาพแวดล้อม (SWOT) ปรากฏดังต่อไปนี้

ปัจจัยภายใน

จุดแข็ง : การกำหนดแนวทางการพัฒนาแผนแม่บทระบบเทคโนโลยีสารสนเทศทำได้ง่าย
: มีการพัฒนาระบบเทคโนโลยีสารสนเทศอยู่อย่างสม่ำเสมอ
: มีการจัดหา และปรับปรุงโครงสร้างระบบเทคโนโลยีสารสนเทศให้สอดคล้องกับ
หน่วยงานกำกับดูแล อยู่เสมอ

จุดอ่อน : ไม่มีบุคลากรที่ดูแลระบบเทคโนโลยีสารสนเทศโดยตรง
: งบประมาณในการพัฒนาระบบเทคโนโลยีสารสนเทศขององค์การมีอย่างจำกัด
: การดำเนินการปรับปรุง แก้ไขระบบเทคโนโลยีสารสนเทศ ต้องอาศัยหน่วยงาน
ภายนอกหรือเอกชน

ปัจจัยภายนอก

โอกาส : หน่วยงานผู้กำกับดูแล ให้การสนับสนุนด้านโปรแกรมการปฏิบัติงานอยู่เสมอ
: การพัฒนาการใช้เทคโนโลยีสารสนเทศ ด้านต่าง ๆ มีการฝึกอบรมอยู่เสมอ
: มีการสร้างความสัมพันธ์กับหน่วยงานอื่น เพื่อให้คำปรึกษาและแนะนำ อยู่เสมอ

ภัยคุกคาม : เครือข่ายสัญญาณอินเทอร์เน็ตไม่เสถียร
: ระบบการดำเนินงานที่หน่วยงานผู้กำกับดูแล กำหนดให้ใช้ไม่สมบูรณ์
: การคุกคามของ Virus ที่มาจากระบบอินเทอร์เน็ต
: การพัฒนาระบบเทคโนโลยีสารสนเทศต้องใช้งบประมาณดำเนินการมาก
: การดำเนินการจัดหาครุภัณฑ์คอมพิวเตอร์มีความ ยุ่งยาก ลำบาก ต้องผ่าน
คณะกรรมการจัดหาระบบคอมพิวเตอร์ระดับจังหวัดก่อน ไม่ทันต่อการใช้งาน

บทที่ ๓

วิสัยทัศน์ พันธกิจ และ ยุทธศาสตร์ แผนแม่บทระบบเทคโนโลยีสารสนเทศ

จากการวิเคราะห์ จุดอ่อน จุดแข็ง โอกาส และ ภัยคุกคาม ระบบเทคโนโลยีสารสนเทศของ องค์การบริหารส่วนตำบลสนามชัย ในปีงบประมาณที่ผ่านมา พ.ศ. ๒๕๖๗ - ๒๕๖๙ จึงสามารถนำมาสรุปและ จัดทำเป็นวิสัยทัศน์ พันธกิจ และ ยุทธศาสตร์ ในการจัดทำแผนแม่บทระบบเทคโนโลยีสารสนเทศ ขององค์การบริหาร ส่วนตำบลสนามชัย ดังนี้

วิสัยทัศน์ (Vision)

“ภายในปี พ.ศ. ๒๕๖๙ จะเป็นหน่วยงานที่นำระบบ ICT มาใช้ในการสนับสนุนการ ปฏิบัติงานอย่างมีคุณภาพ”

พันธกิจ (Mission)

๑. พัฒนาระบบเทคโนโลยีสารสนเทศขององค์การให้มีความทันสมัย
๒. นำเทคโนโลยีสารสนเทศเข้ามาสนับสนุนการปฏิบัติงานอย่างมีคุณภาพและเต็มรูปแบบ
๓. ถ่ายทอดเทคโนโลยีสารสนเทศสู่ประชาชนอย่างทั่วถึงและเป็นธรรม
๔. พัฒนาบุคลากรให้สามารถก้าวทันเทคโนโลยีเพื่อนำมาพัฒนาระบบ

เป้าประสงค์หลัก

๑. องค์การบริหารส่วนตำบลสนามชัย อำเภอเมืองสุพรรณบุรี จังหวัดสุพรรณบุรี มีแผนแม่บทด้านเทคโนโลยีสารสนเทศ เพื่อใช้เป็นแนวทางในการพัฒนาจัดการระบบ ICT
๒. องค์การบริหารส่วนตำบลสนามชัย มีระบบเทคโนโลยีสารสนเทศที่เป็นระบบ
๓. องค์การบริหารส่วนตำบลสนามชัย มีระบบเทคโนโลยีสารสนเทศเพื่อการบริหารและบริการอย่างมีประสิทธิภาพ และมีประสิทธิผล เกิดประโยชน์สูงสุดในการปฏิบัติงาน
๔. องค์การบริหารส่วนตำบลสนามชัย มีบุคลากรที่มีความรู้ด้านเทคโนโลยีสารสนเทศ

ยุทธศาสตร์การพัฒนาระบบเทคโนโลยีสารสนเทศ ขององค์การบริหารส่วนตำบลสนามชัย เพื่อให้บรรลุวัตถุประสงค์ของแผนแม่บทเทคโนโลยีสารสนเทศ จึงกำหนดให้มียุทธศาสตร์ ๓ ยุทธศาสตร์ดังนี้

ยุทธศาสตร์ที่ ๑ พัฒนาระบบเทคโนโลยีสารสนเทศให้เป็นระบบ

การมีการจัดการระบบเทคโนโลยีสารสนเทศให้มีระบบเพื่อให้เป็นมาตรฐานในการดำเนินงานขององค์การบริหารส่วนตำบลสนามชัย ซึ่งเป็นสิ่งจำเป็นอย่างมากหากมีระบบเทคโนโลยีสารสนเทศ องค์การ แต่ไม่มีการจัดการระบบ ไม่มีการวางแผนงาน จัดหมวดหมู่ของข้อมูลสารสนเทศขององค์การ ซึ่งจะทำให้เกิดปัญหาได้ในภายหลังได้ ดังนั้น จึงจัดให้มีการพัฒนาและจัดการระบบเทคโนโลยีเข้าสู่ระบบและเป็นมาตรฐานในการปฏิบัติงาน

ยุทธศาสตร์ที่ ๒ พัฒนาระบบเทคโนโลยีสารสนเทศการบริหาร เพื่อการบริการอย่างมีประสิทธิภาพ และมีประสิทธิผล เกิดประโยชน์สูงสุดในการปฏิบัติงาน

การพัฒนาระบบการบริหาร เพื่อการบริการประชาชน ให้มีประสิทธิภาพ เกิดประโยชน์สูงสุดแก่ผู้รับบริการ และผู้ให้บริการ โดยมีความพึงพอใจ และส่งผลดีต่อการพัฒนาองค์กร ผู้การพัฒนาประเทศไทย ต่อไป ดังนั้น ระบบเทคโนโลยีจึงจำเป็นต้องมีข้อมูลข่าวสารที่ครบถ้วน เป็นจริง และสามารถตรวจสอบได้ ตามแนวทางของหลักการบริหารกิจการบ้านเมืองที่ดี และไม่ละเมิดสิทธิส่วนบุคคล หรือก่อให้เกิดความเสียหายแก่บุคคลอื่น หน่วยงานอื่น ฯลฯ

ยุทธศาสตร์ที่ ๓ พัฒนาคูคณากรให้มีความรู้ด้านเทคโนโลยีสารสนเทศ

การพัฒนาระบบ ICT หรือพัฒนาองค์กรที่สอดคล้องกับการพัฒนา แต่หากไม่พัฒนาคูคณากรผู้ใช้ระบบก็ไม่มีประโยชน์ที่จะกำหนดให้มีระบบเทคโนโลยีสารสนเทศภายในหน่วยงาน ดังนั้น การจะทำให้ระบบเทคโนโลยีสารสนเทศสารสนเทศในองค์กรมีประสิทธิภาพ สอดคล้องกับการให้บริการ และการปฏิบัติงานของบุคลากร จึงจำเป็นต้องพัฒนาคูคณากรในหน่วยงานให้มีความรู้และความสามารถใช้งานระบบเทคโนโลยีสารสนเทศอย่างดีเยี่ยมอยู่เสมอ รวมทั้งจัดหาคูคณากรที่มีความรู้ด้าน ICT มาประจำงานด้านระบบเทคโนโลยีสารสนเทศ

ซึ่งทั้ง ๓ ยุทธศาสตร์ที่กล่าวมาข้างต้น มีความสัมพันธ์กับภารกิจหลักขององค์การบริหารส่วนตำบลสนามชัย ดังต่อไปนี้

ยุทธศาสตร์	งาน การ บริหาร งาน บุคคล	งาน วิเคราะห์ นโยบาย และแผน	งาน พัฒนา ชุมชน	งาน การเงิน และ บัญชี	งาน ป้องกัน และ บรร เทาสา ธารณ ภัย	งาน พัสดุ และ ทรัพ ย์สิน	งาน จัดเก็บ รายได้	งาน การ ศึกษา	งาน สาธารณสุข	งานก่อ สร้าง
ยุทธศาสตร์ที่ ๑ พัฒนาระบบเทคโนโลยี สารสนเทศให้เป็นระบบ	/	/	/	/	/	/	/	/	/	/
ยุทธศาสตร์ที่ ๒ พัฒนาระบบเทคโนโลยี สารสนเทศการบริหาร เพื่อ การบริการอย่างมี ประสิทธิภาพ และมี ประสิทธิผล เกิดประโยชน์ สูงสุดในการปฏิบัติงาน	/	/	/	/	/	/	/	/	/	/
ยุทธศาสตร์ที่ ๓ พัฒนาคูคณากรให้มีความรู้ ด้านเทคโนโลยีสารสนเทศ	/	/	/	/	/	/	/	/	/	/

บทที่ ๔

ยุทธศาสตร์การพัฒนาเทคโนโลยีสารสนเทศ

๔.๑ ยุทธศาสตร์การพัฒนาเทคโนโลยีสารสนเทศ ขององค์การบริหารส่วนตำบลสนามชัย กำหนดไว้ ๓ ยุทธศาสตร์ ดังนี้

๔.๑.๑ ยุทธศาสตร์ที่ ๑ พัฒนาระบบเทคโนโลยีสารสนเทศให้เป็นระบบ

๔.๑.๒ ยุทธศาสตร์ที่ ๒ พัฒนาระบบเทคโนโลยีสารสนเทศการบริหาร เพื่อการบริการอย่างมีประสิทธิภาพ และมีประสิทธิผล เกิดประโยชน์สูงสุดในการปฏิบัติงาน

๔.๑.๓ ยุทธศาสตร์ที่ ๓ พัฒนาบุคลากรให้มีความรู้ด้านเทคโนโลยีสารสนเทศ

๔.๒.การแปลงยุทธศาสตร์สู่แผนงานโครงการดังต่อไปนี้

ยุทธศาสตร์ที่ ๑ พัฒนาระบบเทคโนโลยีสารสนเทศให้เป็นระบบ

วัตถุประสงค์

เพื่อให้เป็นมาตรฐานในการดำเนินงานขององค์การบริหารส่วนตำบลสนามชัย ซึ่งเป็นสิ่งจำเป็นอย่างมากหากมีระบบเทคโนโลยีสารสนเทศองค์กร แต่ไม่มีการจัดการระบบ ไม่มีการวางแผนงาน จัดหมวดหมู่ของข้อมูลสารสนเทศขององค์กร ซึ่งจะทำให้เกิดปัญหาได้ในภายหลังได้ ดังนั้น จึงจัดให้มีการพัฒนา และจัดการระบบเทคโนโลยีเข้าสู่ระบบและเป็นมาตรฐานในการปฏิบัติงาน

เป้าหมาย

๑. วางระบบฐานข้อมูลให้ครบถ้วนและเป็นปัจจุบัน

๒. มีมาตรฐานในการกำกับ ดูแล และตรวจสอบได้ตลอดเวลา

แผนปฏิบัติการตามยุทธศาสตร์ที่ ๑ พัฒนาระบบเทคโนโลยีสารสนเทศให้เป็นระบบ

แผนงาน : ติดตั้งระบบเครือข่ายคอมพิวเตอร์ให้ครอบคลุมการให้บริการขององค์การบริหารส่วนตำบลสนามชัย							
กิจกรรมหลัก/โครงการ	ตัวชี้วัด	เป้าหมาย/งบประมาณ			ผู้รับผิดชอบ	งบประมาณรวม (บาท)	
		หน่วยนับ	๒๕๖๗ (บาท)	๒๕๖๘ (บาท)			๒๕๖๙ (บาท)
๑. เชื่อมโยงระบบเครือข่ายอินเทอร์เน็ตให้ครอบคลุมทุกกองภายในสำนักงาน	มีระดับความเร็วของอินเทอร์เน็ตในองค์การทุกจุด	จุด	๓ ๙๒,๔๐๐	๓ ๘๖,๔๐๐	๓ ๘๖,๔๐๐	สำนักปลัด	๒๖๕,๒๐๐
๒. จัดให้มีศูนย์ข้อมูลข่าวสารกลาง (DATA CENTER)	มีห้องศูนย์ข้อมูลข่าวสารเพื่อสืบค้นข้อมูลข่าวสารต่างๆของผู้มาใช้บริการ	แห่ง	๑ ๓๐,๐๐๐	๑ ๒๕,๐๐๐	๑ ๒๕,๐๐๐	สำนักปลัด	๘๐,๐๐๐
๓. จัดหาระบบโทรศัพท์ภายในอาคารสำนักงานให้ครบทุกกองและห้องผู้บริหาร	มีโทรศัพท์เพื่อติดต่อกันภายในอย่างทั่วถึง	เครื่อง	๕ ๖,๐๐๐	๕ ๖,๐๐๐	๕ ๖,๐๐๐	สำนักปลัด	๑๘,๐๐๐
รวมค่าใช้จ่ายตามแผนยุทธศาสตร์ที่ ๑ ทั้งหมด			๑๒๘,๐๐๐	๑๑๗,๔๐๐	๑๑๗,๔๐๐	สำนักปลัด	๓๖๓,๒๐๐

ยุทธศาสตร์ที่ ๒ พัฒนาระบบเทคโนโลยีสารสนเทศการบริหาร เพื่อการบริการอย่างมีประสิทธิภาพ และมีประสิทธิผล เกิดประโยชน์สูงสุดในการปฏิบัติงาน

วัตถุประสงค์

เพื่อให้การบริการประชาชน มีประสิทธิภาพ เกิดประโยชน์สูงสุดแก่ผู้รับบริการ และผู้ให้บริการ โดยมีความพึงพอใจ และส่งผลดีต่อการพัฒนาองค์การ สู่การพัฒนาประเทศชาติ ต่อไป ดังนั้น ระบบเทคโนโลยีจึงจำเป็นต้องมีข้อมูลข่าวสารที่ครบถ้วน เป็นจริง และสามารถตรวจสอบได้ ตามแนวทางของหลักการบริหารกิจการบ้านเมืองที่ดี และไม่ละเมิดสิทธิส่วนบุคคล หรือ ก่อให้เกิดความเสียหายแก่บุคคลอื่น หน่วยงานอื่น

เป้าหมาย

๑. ระบบเทคโนโลยีสารสนเทศ มีความพร้อมแก่การให้ปฏิบัติงาน และการให้บริการประชาชน
๒. มีอุปกรณ์ในการปฏิบัติงานอย่างเพียงพอต่อความต้องการ
๓. มีระบบรักษาความปลอดภัยของข้อมูลส่วนบุคคล

แผนปฏิบัติการตามยุทธศาสตร์ที่ ๒ พัฒนาระบบเทคโนโลยีสารสนเทศการบริหาร เพื่อการบริการอย่างมีประสิทธิภาพ และมีประสิทธิผล เกิดประโยชน์สูงสุดในการปฏิบัติงาน

แผนงาน : ระบบการให้บริการเครือข่ายจากส่วนกลางให้ครอบคลุมการให้บริการอินเทอร์เน็ตและระบบสื่อสารสารสนเทศ							
กิจกรรมหลัก/โครงการ	ตัวชี้วัด	เป้าหมาย/งบประมาณ				ผู้รับผิดชอบ	งบประมาณรวม (บาท)
		หน่วยนับ	๒๕๖๗ (บาท)	๒๕๖๘ (บาท)	๒๕๖๙ (บาท)		
๑. จัดหาเครื่องคอมพิวเตอร์แม่ข่าย	มีเครื่องแม่ข่ายเพื่อให้บริการด้านเว็บไซต์และฐานข้อมูลสำหรับหน่วยงาน	เครื่อง	-	-	๑ ๑๐๐,๐๐๐	สำนักปลัด	๑๐๐,๐๐๐
๒. จัดหาคอมพิวเตอร์โน้ตบุ๊ก สำหรับงานสำนักงาน	มีเครื่องคอมพิวเตอร์สำหรับใช้ปฏิบัติงานของเจ้าหน้าที่สำนักงานและเจ้าหน้าที่ประจำศูนย์ตามมาตรฐาน ICT	เครื่อง	-	-	๑ ๒๑,๐๐๐	สำนักปลัด	๒๑,๐๐๐
๓. จัดหาคอมพิวเตอร์สำหรับงานประมวลผลแบบที่ ๒	มีเครื่องคอมพิวเตอร์สำหรับงานประมวลผลแบบที่ ๒ ตามมาตรฐาน ICT	เครื่อง	-	๑ ๓๐,๐๐๐	-	กองคลัง	๓๐,๐๐๐
๔. จัดระบบเครือข่ายสารสนเทศผ่านอินเทอร์เน็ตสำนักงาน	มีเครือข่ายสารสนเทศผ่านอินเทอร์เน็ต	ครั้ง	๑ ๙,๘๐๐	๑ ๙,๘๐๐	๑ ๙,๘๐๐	สำนักปลัด	๒๙,๔๐๐

แผนงาน : ระบบการให้บริการเครือข่ายจากส่วนกลางให้ครอบคลุมการให้บริการอินเทอร์เน็ตและระบบสื่อสารสารสนเทศ							
กิจกรรมหลัก/โครงการ	ตัวชี้วัด	เป้าหมาย/งบประมาณ				ผู้รับผิดชอบ	งบประมาณรวม (บาท)
		หน่วยนับ	๒๕๖๗ (บาท)	๒๕๖๘ (บาท)	๒๕๖๙ (บาท)		
๕.ปรับปรุงและพัฒนาระบบเทคโนโลยีสารสนเทศ	มีระบบเครือข่ายสารสนเทศผ่านอินเทอร์เน็ต	ครั้ง	๑ ๑๐,๐๐๐	๑ ๑๐,๐๐๐	๑ ๑๐,๐๐๐	สำนักปลัด	๓๐,๐๐๐
๖.จัดหาเครื่องพิมพ์ Muntifunction แบบหมึกจืด inkjet	มีเครื่องพิมพ์ตามรายละเอียดที่กำหนดในมาตรฐาน ICT	เครื่อง	-	๑ ๗,๖๐๐	-	สำนักปลัด	๗,๖๐๐
๗.จัดหาเครื่องพิมพ์ชนิดเลเซอร์ LED ขาวดำ	มีเครื่องพิมพ์ตามรายละเอียดที่กำหนดในมาตรฐาน ICT	เครื่อง	-	๑ ๗,๓๐๐	-	สำนักปลัด	๗,๓๐๐
๘.จัดหาเครื่องพิมพ์ชนิดเลเซอร์ LED ขาวดำ	มีเครื่องพิมพ์ตามรายละเอียดที่กำหนดในมาตรฐาน ICT	เครื่อง	-	๓ ๒๑,๙๐๐	-	กองคลัง	๒๑,๙๐๐
๙. จัดหาคอมพิวเตอร์โน้ตบุ๊กสำหรับงานประมวลผล	มีเครื่องคอมพิวเตอร์โน้ตบุ๊กสำหรับงานประมวลผลตามมาตรฐาน ICT	เครื่อง	-	๑ ๒๑,๐๐๐	-	กองช่าง	๒๑,๐๐๐
๑๐.จัดหาวัสดุคอมพิวเตอร์เพื่อใช้งานในสำนักงาน	มีวัสดุคอมพิวเตอร์ เช่น แผ่น CD หมึกปริ้น แผ่น DVD	ครั้ง	๗ ๗๐,๐๐๐	๗ ๗๐,๐๐๐	๗ ๗๐,๐๐๐	สำนักปลัด	๒๑๐,๐๐๐
๑๑.จัดหาวัสดุคอมพิวเตอร์เพื่อใช้งานในสำนักงาน	มีวัสดุคอมพิวเตอร์ เช่น แผ่น CD หมึกปริ้น แผ่น DVD	ครั้ง	๗ ๗๐,๐๐๐	๗ ๗๐,๐๐๐	๗ ๗๐,๐๐๐	กองคลัง	๒๑๐,๐๐๐
๑๒.จัดหาวัสดุคอมพิวเตอร์เพื่อใช้งานในสำนักงาน	มีวัสดุคอมพิวเตอร์ เช่น แผ่น CD หมึกปริ้น แผ่น DVD	ครั้ง	๕ ๕๐,๐๐๐	๕ ๕๐,๐๐๐	๕ ๕๐,๐๐๐	กองช่าง	๑๕๐,๐๐๐
๑๓.จัดหาอุปกรณ์ซ่อมแซมเครื่องคอมพิวเตอร์ , ซ่อมแซมเครือข่าย , เครื่องพิมพ์ , โทรศัพท์ และ โทรเลข ภายในสำนักงาน	มีอุปกรณ์สำรองสำหรับซ่อมแซมเครื่องใช้สำนักงาน เช่น สายไฟ แม้าท์ แป้นพิมพ์ ฯลฯ	ครั้ง	๑๒ ๒๓๐,๐๐๐	๑๒ ๒๓๐,๐๐๐	๑๒ ๒๓๐,๐๐๐	สำนักปลัด/ กองคลัง	๖๙๐,๐๐๐
รวมค่าใช้จ่ายตามแผนยุทธศาสตร์ที่ ๒ ทั้งหมด			๔๖๐,๘๐๐	๕๖๑,๖๐๐	๕๓๙,๘๐๐	อบต.	๑,๕๖๒,๒๐๐

ยุทธศาสตร์ที่ ๓ พัฒนาบุคลากรให้มีความรู้ด้านเทคโนโลยีสารสนเทศ

วัตถุประสงค์

เพื่อพัฒนาผู้ใช้ระบบ ICT ให้มีความรู้และความสามารถใช้งานระบบเทคโนโลยีสารสนเทศ
 อย่างดีเยี่ยมอยู่เสมอ รวมทั้งจัดหาบุคลากรที่มีความรู้ด้าน ICT มาประจำงานด้านระบบเทคโนโลยีสารสนเทศ

เป้าหมาย

๑. บุคลากรมีความรู้ด้านการใช้งานระบบเทคโนโลยีสารสนเทศเป็นอย่างดี
๒. มีบุคลากรด้าน ICT โดยตรงในการรับผิดชอบศูนย์ข้อมูลข่าวสาร
๓. สามารถให้ความรู้แก่ผู้มาใช้บริการได้เป็นอย่างดี
๔. รู้ระเบียบ กฎหมาย และข้อบังคับ ของ พ.รบ.ที่เกี่ยวข้อง

แผนปฏิบัติการตามยุทธศาสตร์ที่ ๓ พัฒนาบุคลากรให้มีความรู้ด้านเทคโนโลยีสารสนเทศ

แผนงาน : จัดให้บุคลากรได้เข้าร่วมอบรมเกี่ยวกับการใช้เทคโนโลยีสารสนเทศ							
กิจกรรมหลัก/โครงการ	ตัวชี้วัด	เป้าหมาย/งบประมาณ			ผู้รับผิดชอบ	งบประมาณรวม (บาท)	
		หน่วยนับ	๒๕๖๗ (บาท)	๒๕๖๘ (บาท)			๒๕๖๙ (บาท)
๑.อบรมหลักสูตรการจัดทำเว็บไซต์ของหน่วยงาน	เจ้าหน้าที่ผ่านการอบรมตามหลักสูตรดังกล่าว	คน	๒	๒	๒	สำนักปลัด	-
๒.อบรมหลักสูตรการใช้งานระบบแผนที่ภาษี	เจ้าหน้าที่ผ่านการอบรมตามหลักสูตรดังกล่าว	คน	๒ ๒๐,๐๐๐	๒ ๒๐,๐๐๐	๒ ๒๐,๐๐๐	กองคลัง/ กองช่าง	๖๐,๐๐๐
๓.อบรมหลักสูตรการใช้งานโปรแกรม E-GP	เจ้าหน้าที่ผ่านการอบรมตามหลักสูตรดังกล่าว	คน	๒ ๒๐,๐๐๐	๒ ๒๐,๐๐๐	๒ ๒๐,๐๐๐	กองคลัง	๖๐,๐๐๐
๔.อบรมหลักสูตรการใช้งานโปรแกรม E-Plan	เจ้าหน้าที่ผ่านการอบรมตามหลักสูตรดังกล่าว	คน	๓ ๒๐,๐๐๐	๓ ๒๐,๐๐๐	๓ ๒๐,๐๐๐	สำนักงาน/ กองคลัง	๖๐,๐๐๐
๕.อบรมหลักสูตรการใช้งานโปรแกรม E-LASS	เจ้าหน้าที่ผ่านการอบรมตามหลักสูตรดังกล่าว	คน	๑๐ ๖๐,๐๐๐	๑๐ ๖๐,๐๐๐	๑๐ ๖๐,๐๐๐	สำนัก ปลัด/ กองคลัง	๑๘๐,๐๐๐
๖.อบรมหลักสูตรการใช้งานโปรแกรมด้านการเขียนแบบงานช่าง	เจ้าหน้าที่ผ่านการอบรมตามหลักสูตรดังกล่าว	คน	๒ ๒๐,๐๐๐	๒ ๒๐,๐๐๐	๒ ๒๐,๐๐๐	กองช่าง	๖๐,๐๐๐
รวมค่าใช้จ่ายตามแผนยุทธศาสตร์ที่ ๓ ทั้งหมด			๑๖๐,๐๐๐	๑๖๐,๐๐๐	๑๖๐,๐๐๐	อบต.	๔๘๐,๐๐๐

บทที่ ๕

การบริหารจัดการและการติดตามประเมินผล

การวัดผลการดำเนินงานตามแผนแม่บทเทคโนโลยีสารสนเทศและการสื่อสาร จะประสบความสำเร็จดังเป้าหมายที่ตั้งไว้หรือไม่นั้น จำเป็นต้องมีการบริหารจัดการและระบบติดตามประเมินผลเพื่อใช้เป็นเครื่องมือในการบริหารแผนแม่บท และการประเมินผลอย่างมีประสิทธิภาพ โดยอาศัยตัวชี้วัดความสำเร็จ

๕.๑ การบริหารจัดการ

การบริหารจัดการด้านเทคโนโลยีสารสนเทศและการสื่อสาร ขององค์การบริหารส่วนตำบลสนามชัย ซึ่งดำเนินการโดยคณะกรรมการปรับปรุงพัฒนาระบบสารสนเทศ ที่อยู่ภายใต้การกำกับดูแลของคณะกรรมการจัดทำแผนแม่บทเทคโนโลยีสารสนเทศและการสื่อสาร ดังโครงสร้างแสดงดังภาพที่ ๕ ลักษณะโครงสร้างดังกล่าวมีจุดมุ่งหมายเพื่อให้คณะกรรมการจัดทำแผนแม่บทเทคโนโลยีสารสนเทศและการสื่อสาร มีหน้าที่กำหนดนโยบายด้านการพัฒนาเทคโนโลยีสารสนเทศ กำกับ ติดตาม ประเมินผล และมีคณะกรรมการบริหารโครงการเทคโนโลยีสารสนเทศและการสื่อสาร ที่มีหน้าที่รับนโยบายและดำเนินโครงการให้ประสบความสำเร็จตามเป้าประสงค์และตัวชี้วัดของโครงการ

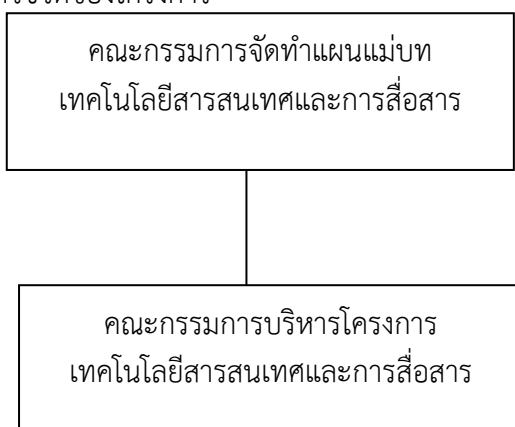

ภาพที่ ๕ โครงสร้างคณะกรรมการจัดทำแผนแม่บทเทคโนโลยีสารสนเทศและการสื่อสาร การกำหนดนโยบายทางด้านเทคโนโลยีสารสนเทศขององค์การบริหารส่วนตำบลสนามชัย ดำเนินการโดยคณะกรรมการจัดทำแผนแม่บทเทคโนโลยีสารสนเทศและการสื่อสาร โดยมี ปลัดองค์การบริหารส่วนตำบลสนามชัย เป็น ประธาน และมีหัวหน้าสำนักปลัด, ผู้อำนวยการกองคลัง, ผู้อำนวยการกองช่าง, ผู้อำนวยการกองสาธารณสุขและสิ่งแวดล้อม, ผู้อำนวยการกองการศึกษา รวมถึงเจ้าหน้าที่ที่เกี่ยวข้อง เป็น คณะกรรมการในการพัฒนาระบบสารสนเทศขององค์การบริหารส่วนตำบลสนามชัย ตามแผนแม่บทเทคโนโลยีสารสนเทศและการสื่อสาร ดำเนินการโดยคณะกรรมการบริหารโครงการเทคโนโลยีสารสนเทศและการสื่อสาร ซึ่งประกอบด้วยบุคลากรขององค์การบริหารส่วนตำบลสนามชัย จะทำหน้าที่ประสานกับหน่วยงานที่ต้องการพัฒนาระบบสารสนเทศเพื่อกำหนดความต้องการ (Specifications) รายละเอียดของระบบ ชี้แจงให้กับผู้รับจ้างหรือผู้พัฒนาระบบสารสนเทศให้ดำเนินการตามที่ได้กำหนดไว้ และดูแลความก้าวหน้าของโครงการ

๕.๒ การติดตามประเมินผล

การติดตามและประเมินผลแผนแม่บทเทคโนโลยีสารสนเทศและการสื่อสาร ซึ่งได้มีการแปลงแผนสู่การปฏิบัติ เพื่อให้การดำเนินงานขององค์การบริหารส่วนตำบลสนามชัย ปฏิบัติได้สอดคล้องและครอบคลุม เป้าหมาย และยุทธศาสตร์หลักการพัฒนาที่กำหนดในแผนแม่บทเทคโนโลยีสารสนเทศและการสื่อสาร สำหรับตัวชี้วัดที่จะใช้วัดผลสำเร็จของแผนในภาพรวม หรือวัดผลกระทบสุดท้ายของการพัฒนา ได้กำหนดไว้ดังนี้

๕.๒.๑ สรุปตัวชี้วัด

ยุทธศาสตร์	เป้าหมาย	ตัวชี้วัด	แผนงาน/โครงการ
ยุทธศาสตร์ที่ ๑ พัฒนาระบบเทคโนโลยีสารสนเทศให้เป็นระบบ	๑.เชื่อมโยงระบบเครือข่ายอินเทอร์เน็ตให้ครอบคลุมทุกส่วน ทุกกองภายในสำนักงาน ๒.จัดให้มีศูนย์ข้อมูลข่าวสารกลาง (DATA CENTER) ๓.จัดหาระบบโทรศัพท์ภายในอาคารสำนักงานให้ครบทุกกองและห้องผู้บริหาร	๑.มีระดับความเร็วของอินเทอร์เน็ตในองค์การทุกจุด ๒.มีห้องศูนย์ข้อมูลข่าวสารเพื่อสืบค้นข้อมูลข่าวสารต่างๆของผู้มาใช้บริการ ๓.มีโทรศัพท์เพื่อติดต่อกันภายในอย่างทั่วถึง	๑.ติดตั้งระบบเครือข่ายคอมพิวเตอร์ให้ครอบคลุมการให้บริการขององค์การบริหารส่วนตำบลสนามชัย
ยุทธศาสตร์ที่ ๒ พัฒนาระบบเทคโนโลยีสารสนเทศการบริหาร เพื่อการบริการอย่างมีประสิทธิภาพ และมีประสิทธิผล เกิดประโยชน์สูงสุดในการปฏิบัติงาน	๑.จัดหาเครื่องคอมพิวเตอร์แม่ข่าย ๒.จัดหาคอมพิวเตอร์โน้ตบุ๊กสำหรับงานสำนักงาน ๓.จัดหาคอมพิวเตอร์สำหรับงานประมวลผลแบบที่ ๒ ๔. จัดหาคอมพิวเตอร์โน้ตบุ๊กสำหรับงานประมวลผล ๕.จัดหาเครื่องพิมพ์แบบฉีดหมึก (INKJET PRINTER) สำหรับ ปริ้นงานกระดาษขนาด เอ๓ ๖.จัดหาเครื่องพิมพ์ Muntifunction แบบหมึกฉีด inkjet ๗.จัดหาเครื่องพิมพ์ชนิดเลเซอร์ LED ขาวดำ ๘.จัดหาเครื่องพิมพ์ชนิดเลเซอร์ LED ขาวดำ	๑.มีเครื่องแม่ข่ายเพื่อให้บริการด้านเว็บไซต์และฐานข้อมูลสำหรับหน่วยงาน ๒.มีเครื่องคอมพิวเตอร์สำหรับใช้ปฏิบัติงานของเจ้าหน้าที่สำนักงานและเจ้าหน้าที่ประจำศูนย์ ตามมาตรฐาน ICT ๓.มีเครื่องคอมพิวเตอร์สำหรับงานประมวลผล แบบที่ ๒ ตามมาตรฐาน ICT ๔.มีเครื่องพิมพ์แบบฉีดหมึกตามรายละเอียดที่กำหนด มาตรฐาน ICT ๕.มีวัสดุคอมพิวเตอร์ เช่น แผ่น CD หมึก ปริ้น แผ่น DVD ๖.มีอุปกรณ์สำรองสำหรับซ่อมแซมเครื่องใช้สำนักงาน เช่น สายไฟ เม้าท์ แป้นพิมพ์ ฯลฯ	๑.ระบบการให้บริการเครือข่ายจากส่วนกลางให้ครอบคลุมการให้บริการอินเทอร์เน็ตและระบบสื่อสารสารสนเทศ

ยุทธศาสตร์	เป้าหมาย	ตัวชี้วัด	แผนงาน/โครงการ
<p>ยุทธศาสตร์ที่ ๒ พัฒนาระบบเทคโนโลยีสารสนเทศการบริหาร เพื่อการบริการอย่างมีประสิทธิภาพ และมีประสิทธิผล เกิดประโยชน์สูงสุดในการปฏิบัติงาน</p>	<p>๙. จัดหาคอมพิวเตอร์โน้ตบุ๊กสำหรับงานประมวลผล</p> <p>๑๐. จัดหาวัสดุคอมพิวเตอร์เพื่อใช้งานในสำนักงาน</p> <p>๑๑. จัดหาวัสดุคอมพิวเตอร์เพื่อใช้งานในสำนักงาน</p> <p>๑๒. จัดหาวัสดุคอมพิวเตอร์เพื่อใช้งานในสำนักงาน</p> <p>๑๓. จัดหาอุปกรณ์ซ่อมแซมเครื่องคอมพิวเตอร์ , ซ่อมแซมเครือข่าย , เครื่องพิมพ์ , โทรศัพท์ และโทรเลขภายในสำนักงาน</p>		<p>๑. ระบบการให้บริการเครือข่ายจากส่วนกลางให้ครอบคลุมการให้บริการอินเทอร์เน็ตและระบบสื่อสารสารสนเทศ</p>
<p>ยุทธศาสตร์ที่ ๓ พัฒนาบุคลากรให้มีความรู้ด้านเทคโนโลยีสารสนเทศ</p>	<p>๑.อบรมหลักสูตรการจัดทำเว็บไซต์ของหน่วยงาน</p> <p>๒.อบรมหลักสูตรการใช้งานระบบแผนที่ภาษี</p> <p>๓. ๓.อบรมหลักสูตรการใช้งานโปรแกรม E-GP</p> <p>๔. ๔.อบรมหลักสูตรการใช้งาน โปรแกรม E-Plan</p> <p>๕.อบรมหลักสูตรการใช้งานโปรแกรม E-LASS</p> <p>๖.อบรมหลักสูตรการใช้งานโปรแกรมด้านการเขียนแบบงานช่าง</p>	<p>๑.เจ้าหน้าที่ผ่านการอบรมตามหลักสูตรการจัดทำเว็บไซต์ของหน่วยงานอย่างน้อย ๒ คน</p> <p>๒.มีเจ้าหน้าที่ผ่านการอบรมหลักสูตรการใช้โปรแกรมแผนที่ภาษี, โปรแกรม E-GP, โปรแกรม E-Plan, โปรแกรม E-LASS , และโปรแกรมด้านการเขียนแบบงานช่างอย่างน้อยโปรแกรมละ ๒ คน</p> <p>๓.มีบุคลากรที่มีความรู้ด้านคอมพิวเตอร์โดยตรงประจำศูนย์ข้อมูลข่าวสารสำหรับองค์การบริหารส่วนตำบลสนามชัย อย่างน้อย ๑ คน</p>	<p>๑.จัดให้บุคลากรได้เข้าร่วมอบรมเกี่ยวกับการใช้เทคโนโลยีสารสนเทศ</p>

**๕.๒.๒. ความสัมพันธ์กับแผนพัฒนา (๒๕๖๗-๒๕๖๙) กับแผนแม่บทระบบเทคโนโลยีสารสนเทศ
องค์การบริหารส่วนตำบลสนามชัย (๒๕๖๗-๒๕๖๙)**

จากยุทธศาสตร์แผนแม่บทระบบเทคโนโลยีสารสนเทศ ของ องค์การบริหารส่วนตำบลสนามชัย ที่มี
อยู่ ๓ ยุทธศาสตร์สอดคล้องกับแผนพัฒนาสามปีขององค์การบริหารส่วนตำบลสนามชัย ดังต่อไปนี้

ยุทธศาสตร์แผนแม่บทเทคโนโลยี สารสนเทศ (๒๕๖๗-๒๕๖๙)	ยุทธศาสตร์แผนพัฒนา (๒๕๖๗-๒๕๖๙)	แผนงาน/โครงการ/กิจกรรม
<p>ยุทธศาสตร์ที่ ๑ พัฒนาระบบเทคโนโลยีสารสนเทศให้เป็นระบบ</p> <p>ยุทธศาสตร์ที่ ๒ พัฒนาระบบเทคโนโลยีสารสนเทศการบริหาร เพื่อการบริการอย่างมีประสิทธิภาพ และมีประสิทธิผล เกิดประโยชน์สูงสุดในการปฏิบัติงาน</p>	<p>ยุทธศาสตร์ที่ ๑ ยุทธศาสตร์การพัฒนาด้านการส่งเสริมเศรษฐกิจชุมชนท้องถิ่นตามหลักปรัชญาเศรษฐกิจพอเพียง</p> <p>ข้อ ๑.๑ แนวทางการจัดทำแผนแม่บทชุมชนและสนับสนุนการดำเนินงานขององค์กรทุกระดับ</p> <p>ข้อ ๑.๙ แนวทางการส่งเสริมศูนย์การเรียนรู้</p> <p>ยุทธศาสตร์ที่ ๓ ยุทธศาสตร์ด้านการพัฒนาคุณภาพชีวิตของประชาชนในท้องถิ่น</p> <p>ข้อ ๓.๑๒ แนวทางเสริมสร้างสนับสนุนการมีส่วนร่วมมาใช้ในการบริหารจัดการ</p> <p>ข้อ ๓.๑๓ แนวทางการพัฒนาเพิ่มประสิทธิภาพในการบริหารงานขององค์กรปกครองส่วนท้องถิ่น</p>	<p>๑.มีระดับความเร็วของอินเทอร์เน็ตในองค์การทุกจุด</p> <p>๒.มีห้องศูนย์ข้อมูลข่าวสารเพื่อสืบค้นข้อมูลข่าวสารต่าง ๆ ของผู้มาใช้บริการ</p> <p>๓.มีโทรศัพท์เพื่อติดต่อกันภายในอย่างทั่วถึง</p> <p>๑.มีเครื่องแม่ข่ายเพื่อให้บริการด้านเว็บไซต์ และฐานข้อมูลสำหรับหน่วยงาน</p> <p>๒.มีเครื่องคอมพิวเตอร์สำหรับใช้ปฏิบัติงานของเจ้าหน้าที่สำนักงานและเจ้าหน้าที่ประจำศูนย์ ตามมาตรฐาน ICT</p> <p>๓.มีเครื่องคอมพิวเตอร์สำหรับงานประมวลผล แบบที่ ๒ ตามมาตรฐาน ICT</p> <p>๔.มีเครื่องพิมพ์แบบฉีดยกตามรายละเอียดที่กำหนดตามมาตรฐาน ICT</p> <p>๕.มีวัสดุคอมพิวเตอร์ เช่น แผ่น CD หมึกปรี้น แผ่น DVD</p> <p>๖.มีอุปกรณ์สำรองสำหรับซ่อมแซมเครื่องใช้สำนักงาน เช่น สายไฟ,เมาท์ แป้นพิมพ์ ฯลฯ</p>

ยุทธศาสตร์แผนแม่บทเทคโนโลยีสารสนเทศ (๒๕๖๗-๒๕๖๙)	ยุทธศาสตร์แผนพัฒนา (๒๕๖๗-๒๕๖๙)	แผนงาน/โครงการ/กิจกรรม
ยุทธศาสตร์ที่ ๓ พัฒนาบุคลากรให้มีความรู้ด้านเทคโนโลยีสารสนเทศ	<p>ยุทธศาสตร์ที่ ๓ ยุทธศาสตร์ด้านการพัฒนาคุณภาพชีวิตของประชาชนในท้องถิ่น</p> <p>ข้อ ๓.๑๔ แนวทางการพัฒนาบุคลากรองค์กรปกครองส่วนท้องถิ่น</p> <p>ข้อ ๓.๑๕ แนวทางประยุกต์ใช้อุญญาโตตุลาการเพื่อพิจารณาข้อพิพาททางการปกครอง</p> <p>ข้อ ๓.๑๖ แนวทางการบริการประชาชน</p>	<p>๑.เจ้าหน้าที่ผ่านการอบรมตามหลักสูตรการจัดทำเว็บไซต์ของหน่วยงานอย่างน้อย ๒ คน</p> <p>๒.มีเจ้าหน้าที่ผ่านการอบรมหลักสูตรการใช้โปรแกรมแผนที่ ภาษี, โปรแกรม E-GP, โปรแกรม E-Plan, โปรแกรม E-LASS , และโปรแกรมด้านการเขียนแบบงานช่างอย่างน้อย โปรแกรมละ ๒ คน</p> <p>๓.มีบุคลากรที่มีความรู้ด้านคอมพิวเตอร์โดยตรงประจำศูนย์ข้อมูลข่าวสารสำหรับองค์การบริหารส่วนตำบลนามชัย อย่างน้อย ๑ คน</p>

ตารางสรุปยุทธศาสตร์

จากแผนงาน/โครงการ ภายใต้ยุทธศาสตร์ แผนแม่บทเทคโนโลยีสารสนเทศและการสื่อสาร
องค์การบริหารส่วนตำบลสนามชัย สามารถสรุปงบประมาณและจำนวนโครงการ/แผนงานทั้งหมดได้ดังนี้

สรุปงบประมาณ ๓ ยุทธศาสตร์ ภายใต้แผนแม่บทเทคโนโลยีสารสนเทศและการสื่อสาร ขององค์การบริหารส่วนตำบลสนามชัย

ยุทธศาสตร์	งบประมาณ			
	๒๕๖๗	๒๕๖๘	๒๕๖๙	รวม
ยุทธศาสตร์ที่ ๑ พัฒนาระบบเทคโนโลยีสารสนเทศให้เป็นระบบ	๑๒๘,๐๐๐	๑๑๗,๔๐๐	๑๑๗,๔๐๐	๓๖๓,๒๐๐
ยุทธศาสตร์ที่ ๒ พัฒนาระบบเทคโนโลยีสารสนเทศการบริหาร เพื่อการบริการอย่างมีประสิทธิภาพ และมีประสิทธิผล เกิดประโยชน์สูงสุดในการปฏิบัติงาน	๕๖๐,๘๐๐	๕๖๑,๖๐๐	๕๓๙,๘๐๐	๑,๕๖๒,๒๐๐
ยุทธศาสตร์ที่ ๓ พัฒนาบุคลากรให้มีความรู้ด้านเทคโนโลยีสารสนเทศ	๑๖๐,๐๐๐	๑๖๐,๐๐๐	๑๖๐,๐๐๐	๔๘๐,๐๐๐
รวม	๗๔๘,๘๐๐	๘๓๙,๐๐๐	๘๑๗,๒๐๐	๒,๔๐๕,๐๐๐

สรุปแผนงานโครงการ ๓ ยุทธศาสตร์ ภายใต้แผนแม่บทเทคโนโลยีสารสนเทศและการสื่อสาร ขององค์การบริหารส่วนตำบลสนามชัย

ยุทธศาสตร์	จำนวนแผนงาน/โครงการ			
	๒๕๖๗	๒๕๖๘	๒๕๖๙	รวม
ยุทธศาสตร์ที่ ๑ พัฒนาระบบเทคโนโลยีสารสนเทศให้เป็นระบบ	๓	๓	๓	๙
ยุทธศาสตร์ที่ ๒ พัฒนาระบบเทคโนโลยีสารสนเทศการบริหาร เพื่อการบริการอย่างมีประสิทธิภาพ และมีประสิทธิผล เกิดประโยชน์สูงสุดในการปฏิบัติงาน	๗	๑๒	๗	๒๖
ยุทธศาสตร์ที่ ๓ พัฒนาบุคลากรให้มีความรู้ด้านเทคโนโลยีสารสนเทศ	๖	๖	๖	๑๘
รวม	๑๖	๒๑	๑๖	๕๓

อ้างอิง

- : แผนแม่บทเทคโนโลยีสารสนเทศและการสื่อสาร. มหาวิทยาลัยราชภัฏเพชรบูรณ์ ๒๕๕๗-๒๕๕๙.
- : แผนแม่บทเทคโนโลยีสารสนเทศและการสื่อสาร. กระทรวงวิทยาศาสตร์และเทคโนโลยี ๒๕๕๘-๒๕๖๒.
- : แผนแม่บทเทคโนโลยีสารสนเทศและการสื่อสาร. อบต.นามะเฟือง อำเภอเมือง จังหวัดหนองบัวลำภู ๒๕๖๑-๒๕๖๓.
- : แผนแม่บทเทคโนโลยีสารสนเทศและการสื่อสาร. อบต.ห้วยยาง อำเภอโขงเจียม จังหวัดอุบลราชธานี ๒๕๕๘-๒๕๖๒.